



Color LaserJet Pro M252

Benutzerhandbuch



M252n



M252dw



www.hp.com/support/colorljM252



HP Color LaserJet Pro M252

Benutzerhandbuch

Copyright und Lizenz

© 2015 Copyright Hewlett-Packard Development Company, L.P.

Die Vervielfältigung, Adaption oder Übersetzung ist ohne vorherige schriftliche Genehmigung nur im Rahmen des Urheberrechts zulässig.

Die in diesem Dokument enthaltenen Informationen können ohne Vorankündigung geändert werden.

Für HP Produkte und Dienste gelten nur die Gewährleistungen, die in den ausdrücklichen Gewährleistungserklärungen des jeweiligen Produkts bzw. Dienstes aufgeführt sind. Dieses Dokument gibt keine weiteren Gewährleistungen. HP haftet nicht für technische oder redaktionelle Fehler oder Auslassungen in diesem Dokument.

Teilenummer: B4A21-90913

Edition 1, 4/2015

Marken

Adobe®, Adobe Photoshop®, Acrobat® und PostScript® sind Marken von Adobe Systems Incorporated.

Apple und das Apple-Logo sind Marken von Apple Computer, Inc., eingetragen in den USA und anderen Ländern/Regionen. iPod ist eine Marke von Apple Computer, Inc. iPod darf nur für legale oder vom Rechtsinhaber genehmigte Kopien verwendet werden. Erwerben Sie Musik auf legale Weise.

Microsoft®, Windows®, Windows® XP und Windows Vista® sind in den USA eingetragene Marken der Microsoft Corporation.

UNIX® ist eine eingetragene Marke von The Open Group.

Inhaltsverzeichnis

1 Produktübersicht	1
Produktübersicht	2
Vorderansicht des Geräts	2
Rückansicht des Geräts	3
Ansicht zweizeiliges Bedienfeld (Modell M252n)	4
Ansicht des Touchscreen-Bedienfelds (Modell M252dw)	5
Layout des Home-Bildschirms	5
So verwenden Sie das Touchscreen-Bedienfeld	6
Produktspezifikationen	8
Einführung	8
Technische Daten	8
Unterstützte Betriebssysteme	9
Lösungen für das mobile Drucken	11
Produktabmessungen	11
Stromverbrauch, elektrische Spezifikationen und akustische Emissionen	12
Bereich Betriebsumgebung	12
Konfiguration der Gerätehardware und Softwareinstallation	13
2 Papierfächer	15
Einlegen von Papier in den Einzelblatteinzug (Fach 1)	16
Einführung	16
Einlegen von Papier in den Einzelblatteinzug mit manueller Zuführung	16
Einlegen eines Umschlags in den Einzelblatteinzug mit manueller Zuführung (Fach 1)	17
Fach 1 Papierausrichtung	18
Einlegen von Papier in Fach 2	20
Einführung	20
Einlegen von Papier in Fach 2	20
Einlegen von Umschlägen in Fach 2	22
Fach 2 Papierausrichtung	24

3 Verbrauchsmaterial, Zubehör und Teile	27
Bestellen von Verbrauchsmaterial, Zubehör und Teilen	28
Bestellen	28
Verbrauchsmaterial und Zubehör	28
Teile zur Selbstreparatur durch den Kunden	29
Austauschen der Tonerpatronen	30
Einführung	30
Entfernen und Einsetzen der Tonerpatronen	31
4 Drucken	37
Druckaufträge (Windows)	38
Druckanleitung (Windows)	38
Automatisches Drucken auf beiden Seiten (Windows)	40
Manueller beidseitiger Druck (Windows)	40
Drucken mehrerer Seiten pro Blatt (Windows)	41
Auswählen der Papiersorte (Windows)	41
Druckaufträge (OS X)	42
Druckanleitung (OS X)	42
Automatischer beidseitiger Druck (OS X)	42
Manueller beidseitiger Druck (OS X)	42
Drucken mehrerer Seiten pro Blatt (OS X)	43
Auswählen der Papiersorte (OS X)	43
Mobiles Drucken	44
Einführung	44
Drucken über Wi-Fi Direct und NFC (nur drahtlose Modelle)	44
HP ePrint per E-Mail	45
HP ePrint-Software	46
AirPrint	46
Integrierte Android-Druckfunktion	47
Direktdruck über USB verwenden (nur Modelle mit Touchscreen)	48
5 Verwalten des Geräts	49
Verwenden von Anwendungen der HP Web Services (nur Modelle mit Touchscreen)	50
Ändern Sie die Geräteverbindungsart (Windows)	51
Erweiterte Konfiguration mit integriertem HP Webserver (EWS) und Toolbox für HP Gerät (Windows)	52
Erweiterte Konfiguration mit dem HP Dienstprogramm für OS X	55
Öffnen des HP Dienstprogramms	55
Funktionen des HP Dienstprogramms	55
Konfigurieren der IP-Netzwerkeinstellungen	58
Einführung	58

Haftungsausschluss bei gemeinsamer Druckernutzung	58
Abrufen oder Ändern der Netzwerkeinstellungen	58
Umbenennen des Geräts in einem Netzwerk	58
Manuelles Konfigurieren von IPv4-TCP/IP-Parametern über das Bedienfeld	59
Funktionen für die Gerätesicherheit	61
Einführung	61
Zuweisen oder Ändern des Systemkennworts mit dem integrierten HP Webserver	61
Einstellungen zum Energiesparen	62
Einführung	62
Drucken im EconoMode	62
Konfigurieren der Einstellung „Bereitschaft/automatisches Ausschalten nach“	62
Verzögerung für „Automatisches Ausschalten nach“ festlegen und Gerät so konfigurieren, dass es höchstens 1 Watt verbraucht	63
Konfigurieren der Einstellung „Verzögerung für Ausschalten“	63
HP Web Jetadmin	65
Aktualisieren der Firmware	66
Methode 1: Aktualisieren der Firmware über das Bedienfeld	66
Methode 2: Aktualisieren der Firmware über das Dienstprogramm für Firmware-Updates	67
6 Lösen von Problemen	69
Kundendienst	70
Hilfesystem für Bedienfeld (nur Modelle mit Touchscreen)	71
Wiederherstellen der werkseitigen Standardeinstellungen	72
Die Meldung „Patrone ist bald leer“ oder „Patrone ist fast leer“ erscheint auf dem Bedienfeld des Geräts	73
Ändern der „Fast leer“-Einstellungen	73
Materialbestell.	73
Gerät zieht kein Papier oder Zufuhrprobleme	75
Einführung	75
Das Gerät zieht kein Papier ein	75
Das Gerät zieht mehrere Blatt Papier ein.	75
Beheben von Papierstaus	76
Einführung	76
Häufige oder wiederholt auftretende Papierstaus?	76
Papierstaustellen	77
Beheben von Papierstaus im Einzelblatteinzug (Fach 1)	78
Beheben von Papierstaus in Fach 2	80
Beheben von Papierstaus in der hintere Klappe und der Fixiereinheit	82
Beheben von Papierstaus im Ausgabefach	84
Beseitigen von Papierstaus im Duplexer (nur Modelle mit Duplexdruck)	84
Verbesserung der Druckqualität	86
Einführung	86

Drucken von einem anderen Softwareprogramm	86
Prüfen der Papiersorte für den Druckauftrag	86
Überprüfen der Papiersorteneinstellung (Windows)	86
Überprüfen der Papiersorteneinstellung (OS X)	87
Überprüfen des Status der Tonerpatrone	87
Drucken und Auswerten der Druckqualitätsseite	88
Reinigen des Produkts	89
Drucken einer Reinigungsseite	89
Visuelle Prüfung der Tonerpatrone	89
Überprüfen des Papiers und der Druckumgebung	89
Schritt 1: Verwenden von Papier, das den HP Spezifikationen entspricht	89
Schritt 2: Überprüfen der Umgebung	90
Anpassen der Farbeinstellungen (Windows)	90
Kalibrieren des Geräts zur Ausrichtung der Farben	92
Überprüfen der EconoMode-Einstellungen	92
Verwenden eines anderen Druckertreibers	93
Lösen von Problemen in drahtgebundenen Netzwerken	95
Einführung	95
Unzureichende physische Verbindung	95
Der Computer verwendet die falsche IP-Adresse für das Gerät	95
Der Computer kann nicht mit dem Gerät kommunizieren	95
Das Gerät verwendet falsche Verbindungs- oder Duplexeinstellungen für das Netzwerk	96
Neue Softwareprogramme können Kompatibilitätsprobleme verursachen	96
Ihr Computer oder Ihre Arbeitsstation sind möglicherweise nicht richtig eingerichtet	96
Das Gerät ist deaktiviert, oder die Netzwerkeinstellungen sind falsch	96
Beheben von Problemen mit dem drahtlosen Netzwerk	97
Einführung	97
Checkliste für die drahtlose Verbindung	97
Nach Abschluss der drahtlosen Konfiguration druckt das Gerät nicht	98
Das Gerät druckt nicht, und auf dem Computer ist eine Firewall eines Drittanbieters installiert ..	98
Die drahtlose Verbindung funktioniert nicht mehr, nachdem die Position des drahtlosen Routers oder des Geräts verändert wurde	98
Der Anschluss mehrerer Computer an das drahtlose Gerät ist nicht möglich	99
Beim Anschluss an ein VPN wird die Verbindung des drahtlosen Geräts unterbrochen	99
Das Netzwerk erscheint nicht in der Liste der drahtlosen Netzwerke	99
Das drahtlose Netzwerk funktioniert nicht	99
Durchführen eines Diagnosetests für ein drahtloses Netzwerk	100
Reduzieren von Störungen in einem drahtlosen Netzwerk	100

1 Produktübersicht

- [Produktübersicht](#)
- [Produktspezifikationen](#)
- [Konfiguration der Gerätehardware und Softwareinstallation](#)

Siehe auch:

Wechseln Sie zur Website www.hp.com/support/colorljM252.

Die HP Kompletthilfe für das Gerät beinhaltet die folgenden Informationen:

- Installieren und Konfigurieren
- Lernen und Verwenden
- Lösen von Problemen
- Herunterladen von Softwareaktualisierungen.
- Beitritt zu Support-Foren
- Suchen nach Garantie- und Zulassungsinformationen

Produktübersicht

- [Vorderansicht des Geräts](#)
- [Rückansicht des Geräts](#)
- [Ansicht zweizeiliges Bedienfeld \(Modell M252n\)](#)
- [Ansicht des Touchscreen-Bedienfelds \(Modell M252dw\)](#)

Vorderansicht des Geräts

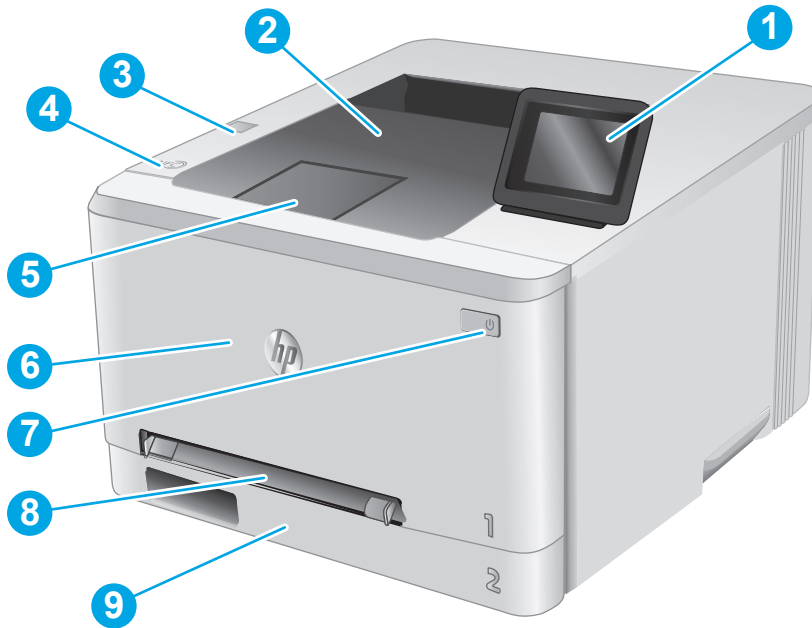

1	Zweizeiliges Bedienfeld mit Hintergrundbeleuchtung (Modell M252n) Farb-Touchscreen mit Bedienfeld (Modell 252dw, Abb. oben)
2	Ausgabefach
3	Direktdruck-USB-Anschluss zum Drucken und Scannen ohne Computer (Modell M252dw)
4	Interne Antenne Near-Field Communication (NFC)
5	Ausgabefacherweiterung
6	Vordere Klappe (Zugang zu Druckerpatronen)
7	Ein/Aus-Taste
8	Bevorzugtes Zufuhrfach mit Einzelblatteinzug (Fach 1)
9	Hauptzufuhrfach (Fach 2)

Rückansicht des Geräts

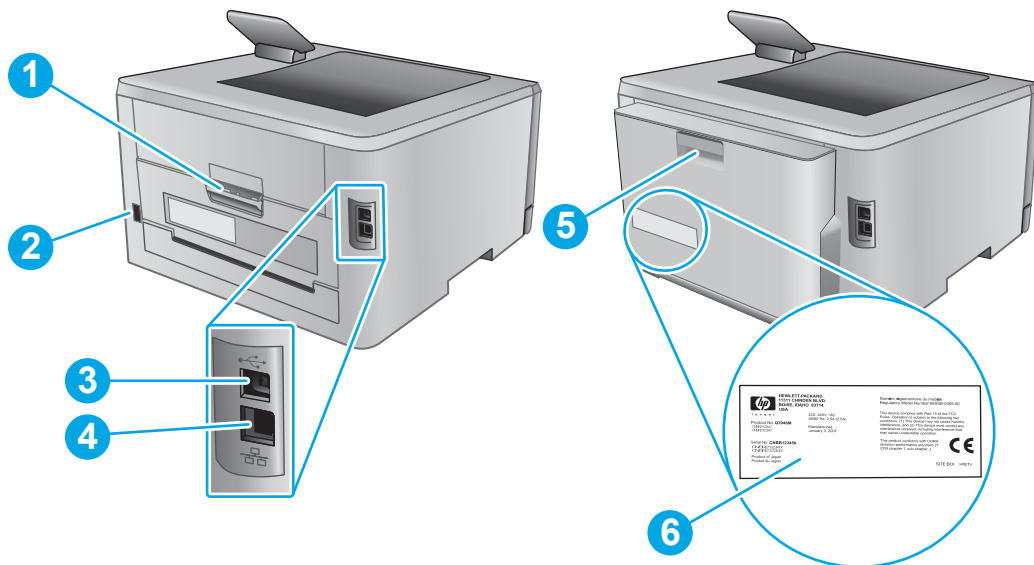

- | | |
|---|--|
| 1 | Hintere Klappe (Zugriff zum Beheben von Papierstaus) |
| 2 | Netzanschluss |
| 3 | USB-Schnittstellenanschluss |
| 4 | Ethernet-Anschluss |
| 5 | Duplexer (nur bei Duplexmodellen) |
| 6 | Serien- und Produktnummernaufkleber |

Ansicht zweizeiliges Bedienfeld (Modell M252n)

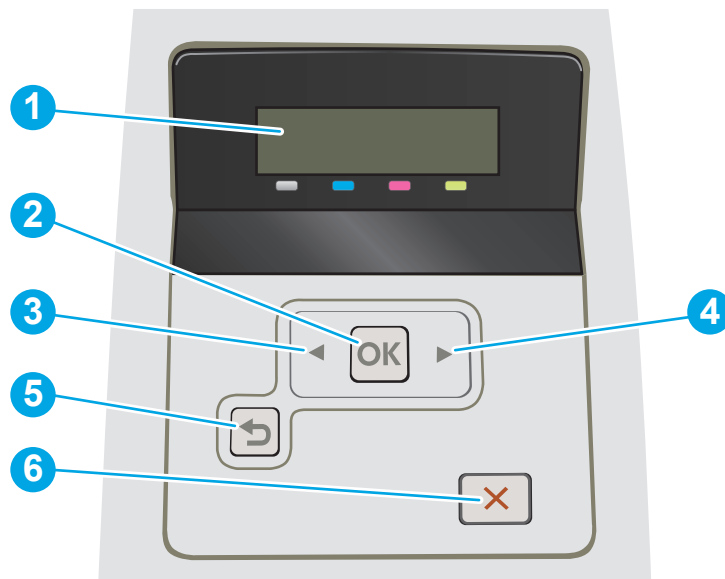

1	Zweizeilige Bedienfeldanzeige	Dieser Bildschirm enthält Menüs und Gerätedaten.
2	Schaltfläche OK	Mit dem Schaltfläche OK können Sie die folgenden Aktionen ausführen: <ul style="list-style-type: none"> • Bedienfeldmenüs öffnen • Ein auf dem Bedienfeld angezeigtes Untermenü öffnen • Menüoption auswählen • Bestimmte Fehlermeldungen löschen • Einen Druckauftrag als Reaktion auf eine Bedienfeldaufforderung beginnen (z. B. wenn die Meldung Drücken Sie [OK], um fortzufahren auf der Bedienfeldanzeige angezeigt wird).
3	Schaltfläche ◀ Linkspfeil	Mit dieser Schaltfläche können Sie durch die Menüs navigieren oder den Wert auf der Anzeige verringern.
4	Schaltfläche ▶ Rechtspfeil	Mit dieser Schaltfläche können Sie durch die Menüs navigieren oder den Wert auf der Anzeige erhöhen.
5	Schaltfläche ↶ Zurückpfeil	Sie können diese Schaltfläche für folgende Aktionen verwenden: <ul style="list-style-type: none"> • Bedienfeldmenüs verlassen • In einer Untermenüliste zurück zu einem vorhergehenden Menü wechseln • In einer Untermenüliste zurück zu einer vorhergehenden Menüoption wechseln (ohne die Änderungen der Menüoption zu speichern)
6	Schaltfläche ✕ abbrechen	Mit dieser Schaltfläche können Sie einen Druckauftrag abbrechen oder die Menüs auf dem Bedienfeld schließen.

Ansicht des Touchscreen-Bedienfelds (Modell M252dw)

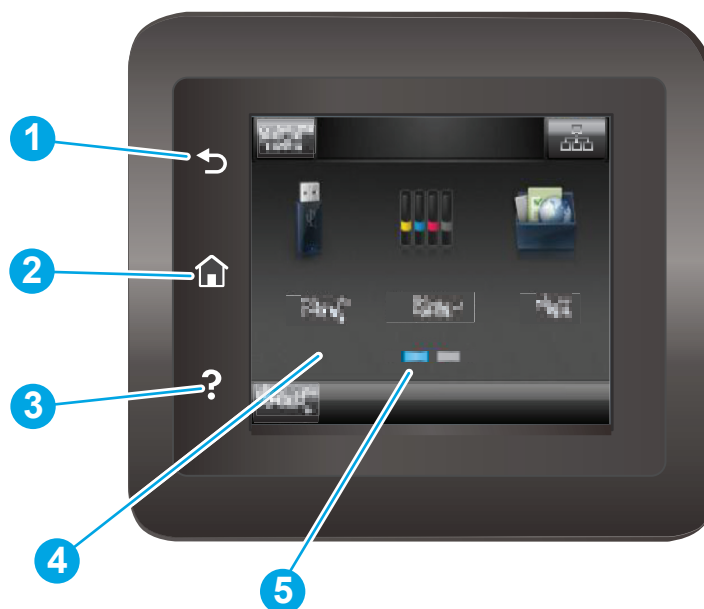

1	Schaltfläche Zurück	Mit dieser Schaltfläche gelangen Sie zurück zum vorherigen Bildschirm.
2	Schaltfläche Home	Mit dieser Schaltfläche gelangen Sie zurück zum Home-Bildschirm.
3	Schaltfläche Hilfe	Mit dieser Schaltfläche öffnen Sie das Hilfesystem des Bedienfelds.
4	Farb-Touchscreen	Über die Anzeige haben Sie Zugriff auf Menüs, Hilfe-Animationen und Gerätedaten.
5	Homepage-Bildschirmanzeige	Diese Anzeige zeigt an, welcher Home-Bildschirm aktuell auf dem Bedienfeld angezeigt wird.

HINWEIS: Obwohl sich auf dem Bedienfeld keine Standardschaltfläche **Abbrechen** befindet, wird während vieler Geräteaktivitäten eine Schaltfläche **Abbrechen** angezeigt. So kann der Benutzer einen Vorgang abbrechen, bevor er vom Gerät beendet wurde.



Layout des Home-Bildschirms

Über den Home-Bildschirm können Sie auf die Gerätefunktionen zugreifen und den aktuellen Gerätestatus einsehen.

Sie können jederzeit zum Home-Bildschirm zurückkehren, indem Sie die Home-Schaltfläche auf der linken Seite des Gerätebedienfelds berühren.

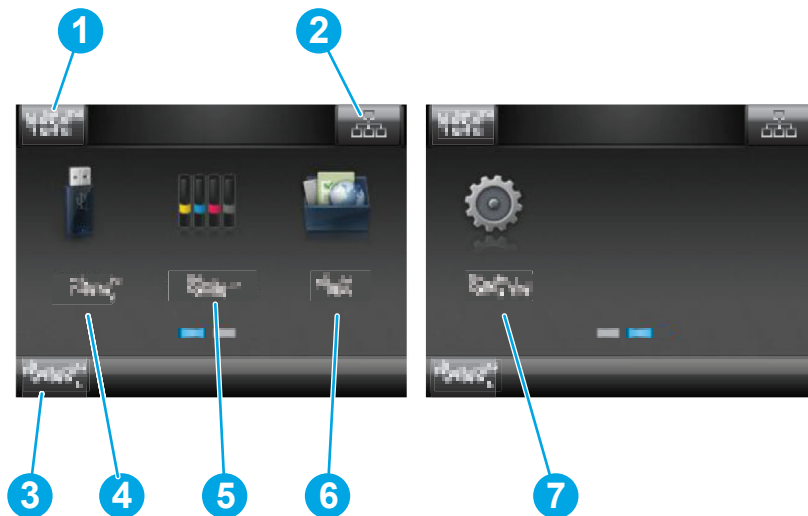



HINWEIS: Die auf dem Home-Bildschirm angezeigten Funktionen variieren je nach Gerätekonfiguration.

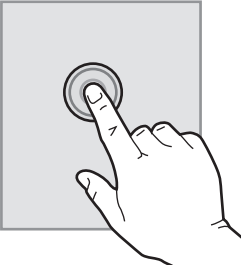

1	Schaltfläche Zurücksetzen	Mit dieser Schaltfläche können Sie alle temporären Jobeinstellungen auf die Standardeinstellungen des Gerätes zurücksetzen.
2	Schaltfläche „Verbindungsinfos“	Über diese Schaltfläche können Sie das Menü Verbindungsinfos öffnen, in dem Sie Netzwerkinformationen finden. Die Schaltfläche wird entweder als drahtgebundenes  oder drahtloses Netzwerksymbol () angezeigt, je nach Art des Netzwerks, an das das Gerät angeschlossen ist.
3	Gerätstatus	Im Bildschirmbereich finden Sie Informationen zum Gesamtstatus des Geräts.
4	Schaltfläche USB 	Berühren Sie diese Schaltfläche, um das Menü USB-Flash-Laufwerk zu öffnen.
5	Schaltfläche Verbrauchsmaterial 	Berühren Sie diese Schaltfläche, um Informationen zum Verbrauchsmaterialstatus anzuzeigen.
6	Schaltfläche Anwendungen 	Über diese Schaltfläche öffnen Sie das Menü Anwendungen zum Direktdruck aus ausgewählten Web-Anwendungen.
7	Schaltfläche Setup 	Über diese Schaltfläche öffnen Sie das Menü Setup .

So verwenden Sie das Touchscreen-Bedienfeld

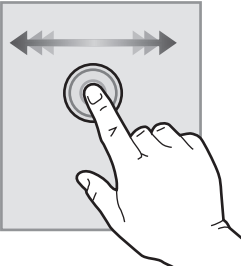
Gehen Sie wie folgt vor, um das Bedienfeld auf dem Geräte-Touchscreen zu verwenden.

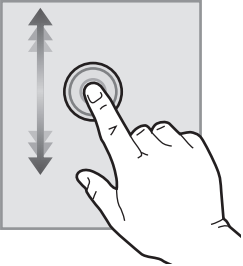
Maßnahme	Beschreibung	Beispiel
<p>Berühren Sie die Schaltfläche</p> 	<p>Berühren Sie eine Option auf dem Bildschirm, um sie auszuwählen oder das Menü zu öffnen. Beim Scrollen durch das Menü können Sie den Scrollvorgang durch eine leichte Berührung stoppen.</p>	<p>Berühren Sie die Schaltfläche Setup , um das Menü Setup zu öffnen.</p>
<p>Wischen</p> 	<p>Bewegen Sie den Finger horizontal über den Bildschirm, um ihn zur Seite zu schieben.</p>	<p>Wischen Sie über den Home-Bildschirm, um zur Schaltfläche Setup  zu gelangen.</p>
<p>Scrollen</p> 	<p>Bewegen Sie den Finger vertikal über den Bildschirm ohne ihn anzuheben, um den Bildschirm zu verschieben.</p>	<p>Scrollen Sie durch das Menü Setup.</p>

Produktspezifikationen

Einführung

 **WICHTIG:** Die folgenden Spezifikationen waren zum Zeitpunkt der Veröffentlichung korrekt, können jedoch jederzeit geändert werden. Aktuelle Informationen finden Sie unter www.hp.com/support/colorljM252.

- [Technische Daten](#)
- [Unterstützte Betriebssysteme](#)
- [Lösungen für das mobile Drucken](#)
- [Produktabmessungen](#)
- [Stromverbrauch, elektrische Spezifikationen und akustische Emissionen](#)
- [Bereich Betriebsumgebung](#)

Technische Daten

Modellbezeichnung		M252n	M252dw
Produktnummer		B4A21A	B4A22A
Papierzuführung	Bevorzugtes Zufuhrfach mit Einzelblatteinzug (Fach 1)	✓	✓
	Fach 2 (Kapazität 150 Blatt)	✓	✓
	Automatisches beidseitiges Drucken	Nicht verfügbar	✓
Konnektivität	10/100/1000 Ethernet LAN-Verbindung mit IPv4 und IPv6	✓	✓
	Hi-Speed USB 2.0	✓	✓
	Direktdruck-USB-Anschluss	Nicht verfügbar	✓
	Druckserver für Wireless-Netzwerkverbindung	Nicht verfügbar	✓
	HP Near-Field Communication (NFC) und Wi-Fi Direct zum Drucken von mobilen Geräten	Nicht verfügbar	✓
Bedienfeldanzeige und -eingabe	Zweizeilige Bedienfelder mit Hintergrundbeleuchtung	✓	Nicht verfügbar
	Bedienfeld mit Farb-Touchscreen	Nicht verfügbar	✓
Drucken	Druckt 18 Seiten pro Minute auf Papier im Format A4 und 19 Seiten pro Minute auf Papier im Format Letter	✓	✓
	Direktes Drucken von USB (kein Computer erforderlich)	Nicht verfügbar	✓

Unterstützte Betriebssysteme

Die folgenden Informationen beziehen sich auf die gerätespezifischen Windows PCL 6- und OS X-Druckertreiber sowie die mitgelieferte Softwareinstallations-CD.

Windows: Die HP Softwareinstallations-CD installiert je nach Windows-Betriebssystem HP PCL 6- oder HP PCL 6-Treiber. Bei Verwendung des vollständigen Softwareinstallationsprogramms wird zudem optionale Software installiert.

Mac-Computer und OS X: Mac-Computer und Apple-Mobilgeräte werden von diesem Produkt unterstützt. Der Druckertreiber und das Druckerdienstprogramm für OS X können auf der Website hp.com heruntergeladen werden und sind eventuell auch als Apple-Software-Update verfügbar. Die HP Installationssoftware für OS X ist nicht auf der mitgelieferten CD enthalten. Führen Sie die folgenden Schritte aus, um die OS X-Installationssoftware herunterzuladen:

1. Wechseln Sie zur Website www.hp.com/support/colorljM252.
2. Wählen Sie **Supportoptionen, Downloadoptionen** und **Treiber, Software und Firmware**.
3. Klicken Sie auf die Betriebssystemversion und dann auf **Download**.

Betriebssystem	Installierter Treiber	Bemerkungen
Windows® XP SP3 oder höher, 32 Bit	Der gerätespezifische Druckertreiber HP PCL 6 wird für dieses Betriebssystem als Teil der Basissoftwareinstallation installiert. Das Basisinstallationsprogramm installiert nur den Treiber.	Das vollständige Softwareinstallationsprogramm wird von diesem Betriebssystem nicht unterstützt. Verwenden Sie für 64-Bit-Betriebssysteme UPD-Treiber. Microsoft hat den Mainstream-Support für Windows XP im April 2009 eingestellt. HP wird weiterhin den bestmöglichen Support für das eingestellte Betriebssystem Windows XP bereitstellen.
Windows Vista® (32-Bit)	Der gerätespezifische Druckertreiber HP PCL 6 wird für dieses Betriebssystem als Teil der Basissoftwareinstallation installiert. Das Basisinstallationsprogramm installiert nur den Treiber.	Das vollständige Softwareinstallationsprogramm wird von diesem Betriebssystem nicht unterstützt. Verwenden Sie für 64-Bit-Betriebssysteme UPD-Treiber.
Windows Server 2003 SP2 oder höher, 32-Bit	Der gerätespezifische Druckertreiber HP PCL 6 wird für dieses Betriebssystem als Teil der Basissoftwareinstallation installiert. Das Basisinstallationsprogramm installiert nur den Treiber.	Das vollständige Softwareinstallationsprogramm wird von diesem Betriebssystem nicht unterstützt. Verwenden Sie für 64-Bit-Betriebssysteme UPD-Treiber. Microsoft hat den Mainstream-Support für Windows Server 2003 im Juli 2010 eingestellt. HP wird weiterhin den bestmöglichen Support für das eingestellte Betriebssystem Server 2003 bereitstellen.
Windows 7 SP1 oder höher, 32-Bit und 64-Bit	Der gerätespezifische Druckertreiber HP PCL 6 wird für dieses Betriebssystem als Teil der vollständigen Softwareinstallation installiert.	

Betriebssystem	Installierter Treiber	Bemerkungen
Windows 8, 32-Bit und 64-Bit	Der gerätespezifische Druckertreiber HP PCL 6 wird für dieses Betriebssystem als Teil der vollständigen Softwareinstallation installiert.	Der Windows 8 RT-Support erfolgt durch Microsoft IN OS Version 4, 32-Bit-Treiber.
Windows 8.1, 32-Bit und 64-Bit	Der gerätespezifische Druckertreiber HP PCL 6 wird für dieses Betriebssystem als Teil der vollständigen Softwareinstallation installiert.	Der Windows 8.1 RT-Support erfolgt durch Microsoft IN OS Version 4, 32-Bit-Treiber.
Windows Server 2008 SP2, 32-Bit	Der gerätespezifische Druckertreiber HP PCL.6 wird für dieses Betriebssystem als Teil der Basissoftwareinstallation installiert.	
Windows Server 2008 SP2, 64-Bit	Der gerätespezifische Druckertreiber HP PCL.6 wird für dieses Betriebssystem als Teil der Basissoftwareinstallation installiert.	
Windows Server 2008 R2 SP1 (64-Bit)	Der gerätespezifische Druckertreiber HP PCL 6 wird für dieses Betriebssystem als Teil der vollständigen Softwareinstallation installiert.	
Windows Server 2012, 64-Bit	Das Softwareinstallationsprogramm unterstützt Windows 2012 nicht, doch der gerätespezifische Druckertreiber HP PCL 6 und Version 4 des gerätespezifischen Druckertreibers HP PCL-6 unterstützen dieses Betriebssystem.	Laden Sie den Treiber von der HP Website www.hp.com/support/colorljM252 herunter, und installieren Sie ihn mit Hilfe des Windows-Tools zum Hinzufügen von Druckern.
Windows Server 2012 R2, 64-Bit	Das Softwareinstallationsprogramm unterstützt Windows 2012 nicht, doch der gerätespezifische Druckertreiber HP PCL 6 und Version 4 des gerätespezifischen Druckertreibers HP PCL-6 unterstützen dieses Betriebssystem.	Laden Sie den Treiber von der HP Website www.hp.com/support/colorljM252 herunter, und installieren Sie ihn mit Hilfe des Windows-Tools zum Hinzufügen von Druckern.
OS X 10.7 Lion, OS X 10.8 Mountain Lion und OS X 10.9 Mavericks	Der Druckertreiber und das Druckerdienstprogramm für OS X können auf der Website hp.com heruntergeladen werden und sind eventuell auch als Apple-Software-Update verfügbar. Die HP Installationssoftware für OS X ist nicht auf der mitgelieferten CD enthalten.	Laden Sie das vollständige Installationsprogramm von der OS X-Support-Website für OS X herunter. <ol style="list-style-type: none"> 1. Wechseln Sie zur Website www.hp.com/support/colorljM252. 2. Wählen Sie Supportoptionen, Downloadoptionen und Treiber, Software und Firmware. 3. Klicken Sie auf die Betriebssystemversion und dann auf Download.

 **HINWEIS:** Rufen Sie die Liste der unterstützten Betriebssysteme ab. Gehen Sie für die HP Kompletthilfe für das Gerät zu www.hp.com/support/colorljM252.

 **HINWEIS:** Zusätzliche Details zu Client- und Serverbetriebssystemen sowie Unterstützung für die HP UPD PCL-6-, UPD PCL-5- und UPD PS-Treiber für dieses Gerät finden Sie unter www.hp.com/go/upd. Klicken Sie dort auf die Registerkarte **Spezifikationen**.

Lösungen für das mobile Drucken

Das Gerät unterstützt die folgende Software für mobiles Drucken:

- HP ePrint-Software

 **HINWEIS:** Die HP ePrint-Software unterstützt die folgenden Betriebssysteme: Windows Vista® (32-Bit und 64-Bit); Windows 7 SP 1 (32-Bit und 64-Bit); Windows 8 (32-Bit und 64-Bit); Windows 8.1 (32-Bit und 64-Bit) und OS X-Versionen 10.6 Snow Leopard, 10.7 Lion, 10.8 Mountain Lion und 10.9 Mavericks.

- HP ePrint über E-Mail (erfordert HP Web-Services für die Aktivierung und eine Registrierung des Geräts bei HP Connected)
- HP ePrint-App (verfügbar für Android, iOS und BlackBerry)
- ePrint Enterprise-App (unterstützt von allen Geräten mit ePrint Enterprise Server Software)
- HP Multifunktions-Fernanwendung für iOS und Android-Geräte
- Google Cloud Print
- AirPrint
- Android-Druck

Produktabmessungen

Abbildung 1-1 Abmessungen der Modelle M252n

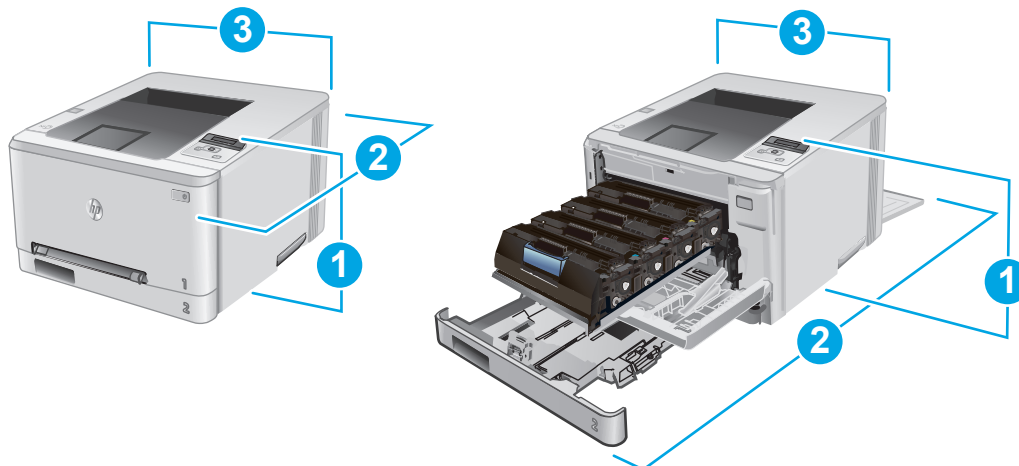

	Vollständig geschlossenes Gerät	Vollständig geöffnetes Gerät
1. Höhe	236,2 mm	236,2 mm
2. Tiefe	384 mm	849 mm
3. Breite	392 mm	392 mm
Gewicht (mit Druckpatronen)	13,4 kg	

Abbildung 1-2 Abmessungen der Modelle M252dw

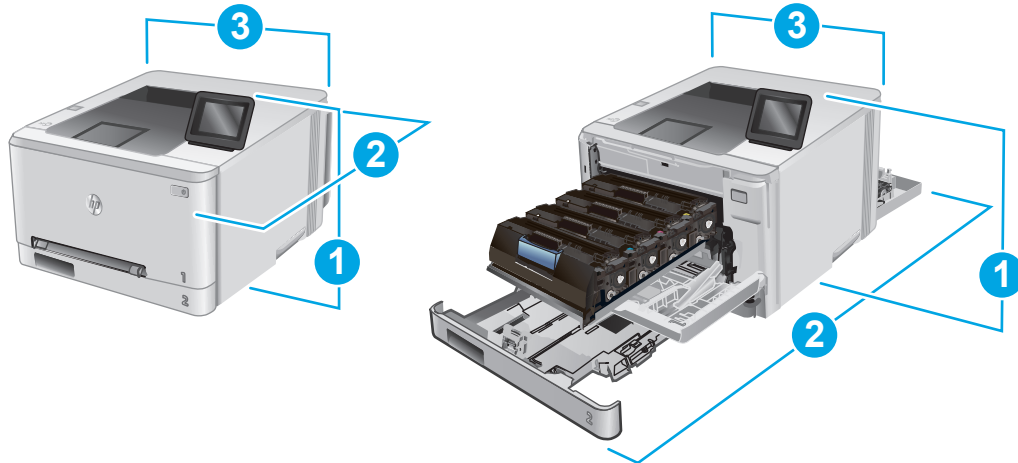

	Vollständig geschlossenes Gerät	Vollständig geöffnetes Gerät
1. Höhe	236,2 mm	285 mm
2. Tiefe	417 mm	1002 mm
3. Breite	392 mm	392 mm
Gewicht (mit Druckpatronen)	14,2 kg	

Stromverbrauch, elektrische Spezifikationen und akustische Emissionen

Aktuelle Informationen finden Sie unter www.hp.com/support/colorljM252.

⚠️ ACHTUNG: Die Netzspannung richtet sich nach dem Land/der Region, in dem bzw. in der das Produkt verkauft wird. Wandeln Sie die Betriebsspannungen nicht um. Dies kann zu Schäden am Produkt führen und die Produktgewährleistung aufheben.

Bereich Betriebsumgebung

Tabelle 1-1 Betriebsumgebungsbedingungen

Umgebung	Empfohlen	Zulässig
Temperatur	17 bis 27 °C	15 bis 30 °C
Relative Luftfeuchtigkeit	30 % bis 70 % relative Luftfeuchtigkeit (RL)	10 % bis 80 % relative Luftfeuchtigkeit
Einsatzhöhe	Nicht relevant	0 bis 3048 m

Konfiguration der Gerätehardware und Softwareinstallation

Grundlegende Konfigurationsanleitungen werden in dem im Lieferumfang enthaltenen Hardware-Installationshandbuch erläutert. Weitere Anleitungen finden Sie auf der Kundendienst-Webseite von HP.

Gehen Sie für die HP Kompletthilfe für das Gerät zu www.hp.com/support/colorljM252. Suchen Sie den folgenden Support:

- Installieren und Konfigurieren
- Lernen und Verwenden
- Lösen von Problemen
- Herunterladen von Softwareaktualisierungen
- Beitritt zu Support-Foren
- Suchen nach Garantie- und Zulassungsinformationen

2 Papierfächer

- [Einlegen von Papier in den Einzelblatteinzug \(Fach 1\)](#)
- [Einlegen von Papier in Fach 2](#)

Siehe auch:

Wechseln Sie zur Website www.hp.com/support/colorljM252.

Die HP Kompletthilfe für das Gerät beinhaltet die folgenden Informationen:

- Installieren und Konfigurieren
- Lernen und Verwenden
- Lösen von Problemen
- Herunterladen von Softwareaktualisierungen.
- Beitritt zu Support-Foren
- Suchen nach Garantie- und Zulassungsinformationen

Einlegen von Papier in den Einzelblatteinzug (Fach 1)

Einführung

Legen Sie einseitige Dokumente, Dokumente mit mehreren Papierarten und Umschläge in den Einzelblatteinzug mit manueller Zuführung ein.

- [Einlegen von Papier in den Einzelblatteinzug mit manueller Zuführung](#)
- [Einlegen eines Umschlags in den Einzelblatteinzug mit manueller Zuführung \(Fach 1\)](#)
- [Fach 1 Papierausrichtung](#)

Einlegen von Papier in den Einzelblatteinzug mit manueller Zuführung

1. Schieben Sie die Breitenführungen am Einzelblatteinzug mit manueller Zuführung nach außen.

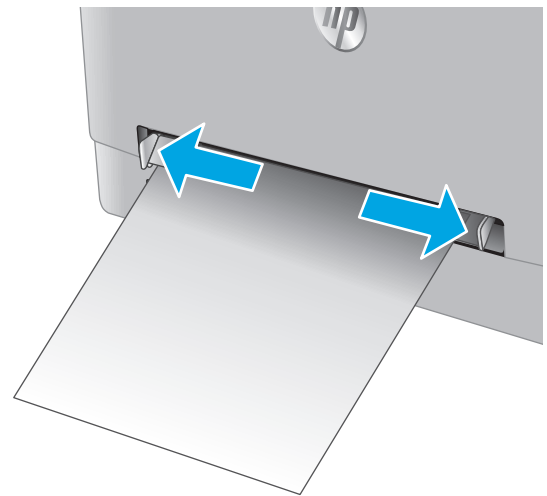

2. Legen Sie die Oberkante des Blattes an die Öffnung, und stellen Sie die Seitenführungen so ein, dass sie das Papier leicht berühren aber nicht wellen.

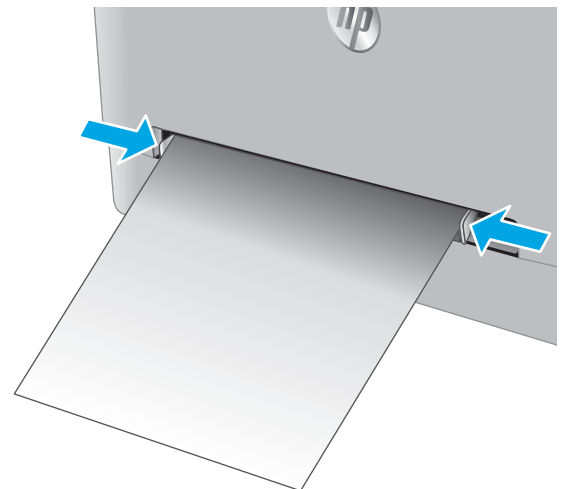

3. Legen Sie das Einzelblatt in den Einzug, und halten Sie es fest. Das Gerät zieht das Papier etwas in den Papierpfad ein. Informationen zum Ausrichten des Papiers finden Sie unter [Fach 1 Papierausrichtung auf Seite 18](#).

HINWEIS: Je nach Papiergröße müssen Sie das Blatt möglicherweise mit beiden Händen festhalten, bis es vom Gerät eingezogen wurde.

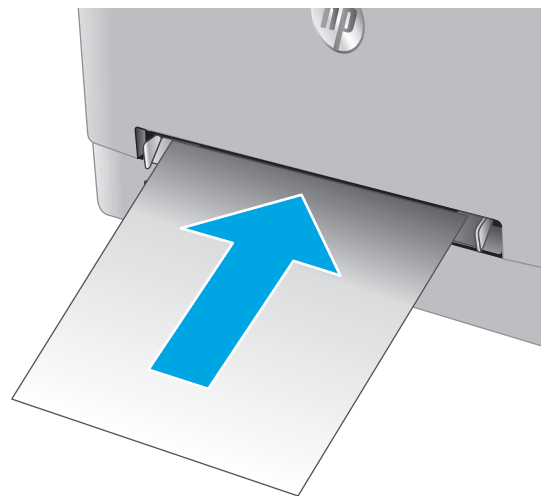

4. Starten Sie den Druckvorgang über die Software auf Ihrem Computer. Achten Sie darauf, dass im Treiber Art und Größe des Papiers, das über den Einzelblatteinzug mit manueller Zuföhrung bedruckt werden soll, richtig eingestellt sind.

Einlegen eines Umschlags in den Einzelblatteinzug mit manueller Zuföhrung (Fach 1)

1. Schieben Sie die Breitenföhrungen am Einzelblatteinzug mit manueller Zuföhrung nach außen.

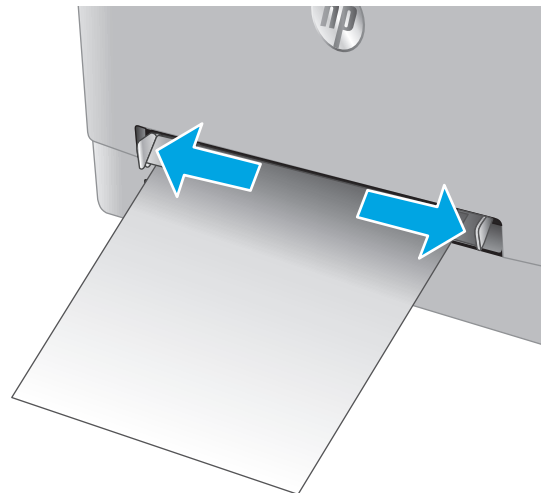

2. Legen Sie die rechte Kante des Umschlags mit der Druckseite nach oben in die Öffnung, und stellen Sie die Seitenführungen so ein, dass sie den Umschlag leicht berühren aber nicht wellen.

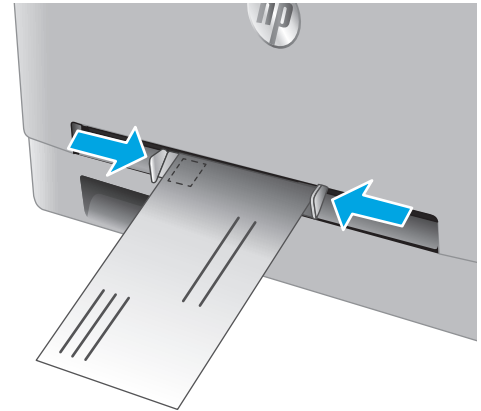

3. Legen Sie den Umschlag in den Einzug, und halten Sie ihn fest. Das Gerät zieht den Umschlag etwas in den Papierpfad.

HINWEIS: Je nach Größe müssen Sie den Umschlag möglicherweise mit beiden Händen festhalten, bis er vom Gerät eingezogen wurde.

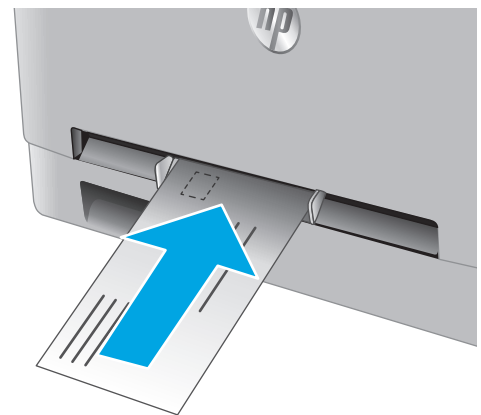

4. Starten Sie den Druckvorgang über die Software auf Ihrem Computer. Achten Sie darauf, dass im Treiber Papierart und Größe des Umschlags, der über den Einzelblatteinzug mit manueller Zuführung bedruckt werden soll, richtig eingestellt sind.

Fach 1 Papierausrichtung

Wenn Sie Papier verwenden, für das eine spezielle Ausrichtung erforderlich ist, legen Sie es entsprechend den Informationen in der folgenden Tabelle ein.

Papiersorte	Papierausgabe	So legen Sie Papier ein
Briefkopfpapier oder vorgedruckte Formulare	Einseitiger Druck	Druckseite oben Vorderkante zum Drucker zeigend
Briefkopfpapier oder vorgedruckte Formulare	2-seitiger Druck	Druckseite unten Oberkante vom Gerät weg
Gelocht	Ein- oder beidseitiger Druck	Druckseite oben Lochungen zur linken Seite des Druckers zeigend

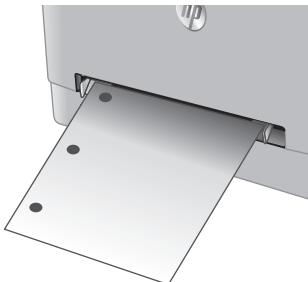

Einlegen von Papier in Fach 2

Einführung

Die folgenden Informationen beschreiben das Einlegen von Papier in Fach 2.

- [Einlegen von Papier in Fach 2](#)
- [Einlegen von Umschlägen in Fach 2](#)
- [Fach 2 Papierausrichtung](#)

Einlegen von Papier in Fach 2

1. Öffnen Sie das Fach.

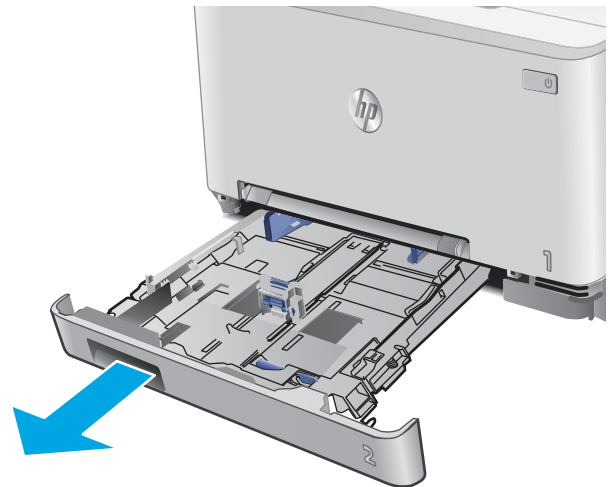

2. Passen Sie die Papierführungen an, indem Sie sie auf die Größe des verwendeten Papiers zusammenschieben.

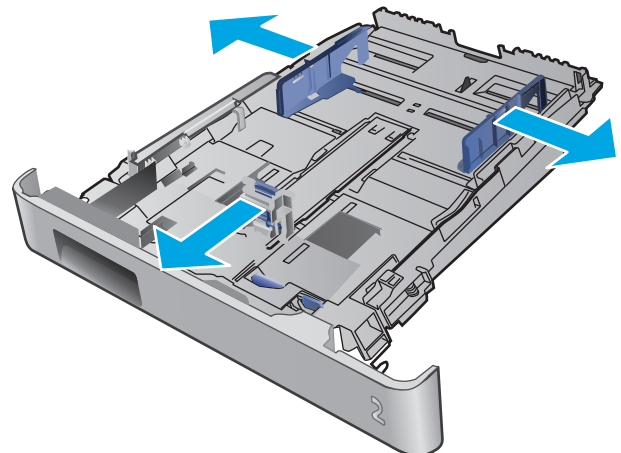

3. Vergrößern Sie das Fach für das Legal-Papierformat, indem Sie auf den blauen Riegel drücken und vorne am Fach ziehen.

HINWEIS: Wenn Fach 2 mit dem Legal-Papierformat befüllt ist, ist es ab der Gerätevorderseite um ca. 51 mm verlängert.

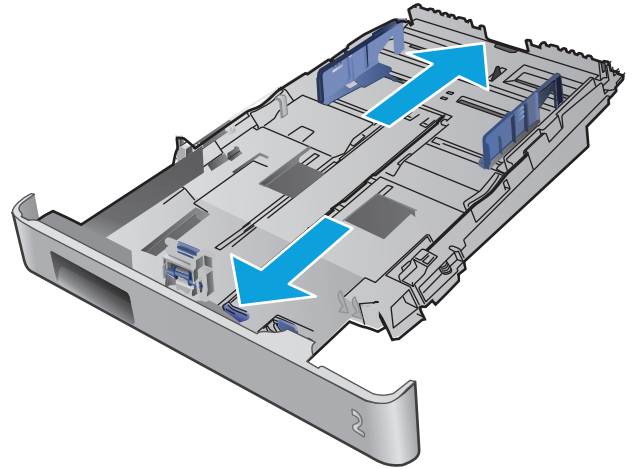

4. Legen Sie Papier in das Fach ein.

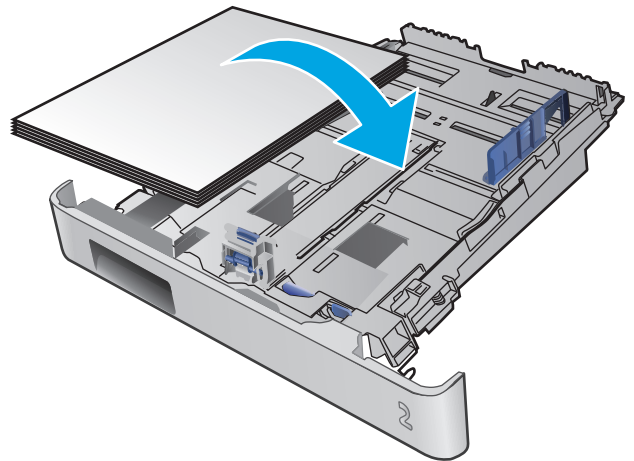

5. Achten Sie darauf, dass das Papier an allen vier Ecken flach im Fach liegt. Schieben Sie die Papierlängs- und -querführungen nach innen an den Papierstapel heran, bis sie bündig anliegen.

HINWEIS: Um Papierstaus zu vermeiden, legen Sie nicht zu viel Papier in das Fach ein. Vergewissern Sie sich, dass sich die Oberkante des Stapels unterhalb der Markierungen befindet.

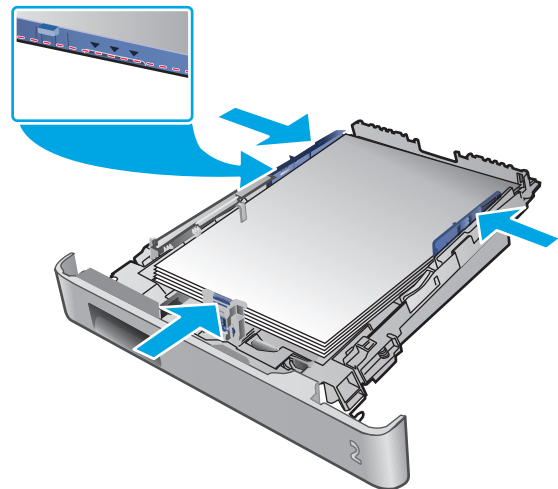

6. Vergewissern Sie sich, dass sich die Oberkante des Stapels unterhalb der Markierung befindet, und schließen Sie das Fach.



Einlegen von Umschlägen in Fach 2

1. Öffnen Sie das Fach.

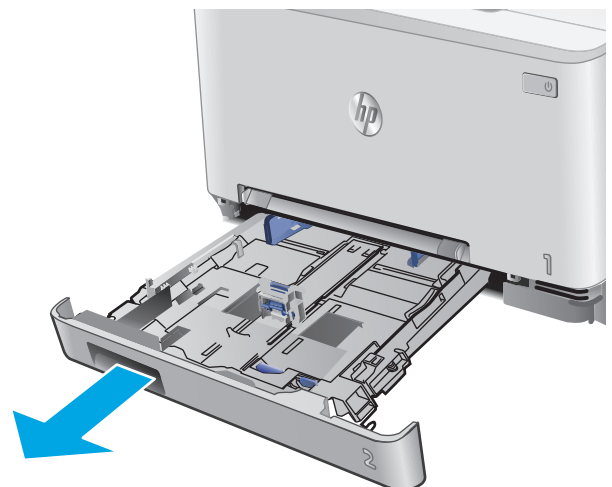

2. Stellen Sie die Papierführungen auf die Größe der verwendeten Umschläge ein.

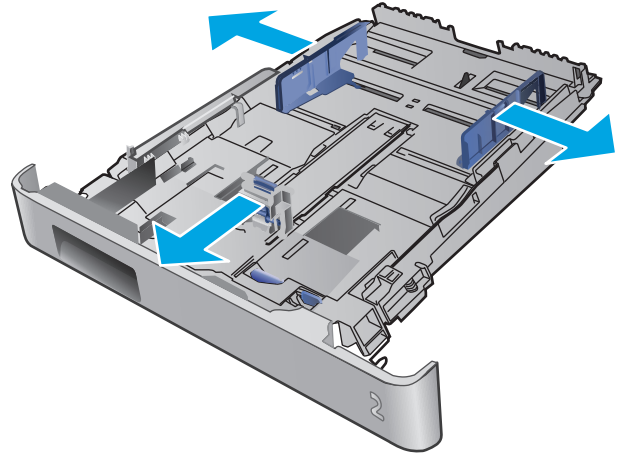

3. Legen Sie die Umschläge in das Fach ein.

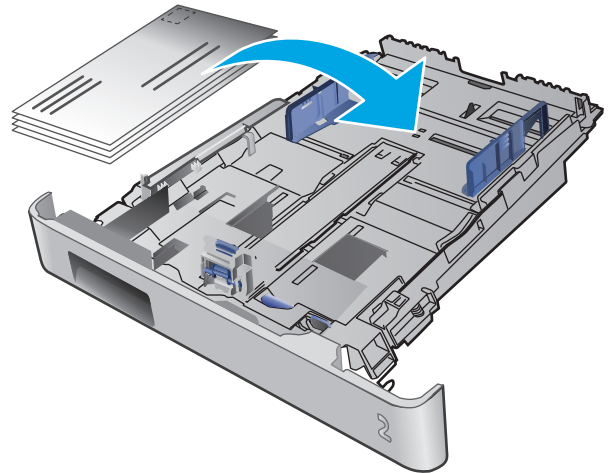

4. Achten Sie darauf, dass der Umschlag an allen vier Ecken flach im Fach liegt. Stellen Sie die Längen- und Breitenführungen so ein, dass sie am Stapel anliegen.

HINWEIS: Um Papierstaus zu vermeiden, legen Sie nicht zu viel Papier in das Fach ein. Vergewissern Sie sich, dass sich die Oberkante des Stapels unterhalb der Markierungen befindet.

ACHTUNG: Wenn mehr als fünf Umschläge in Fach 2 eingelegt werden, kann es zu Papierstaus kommen.

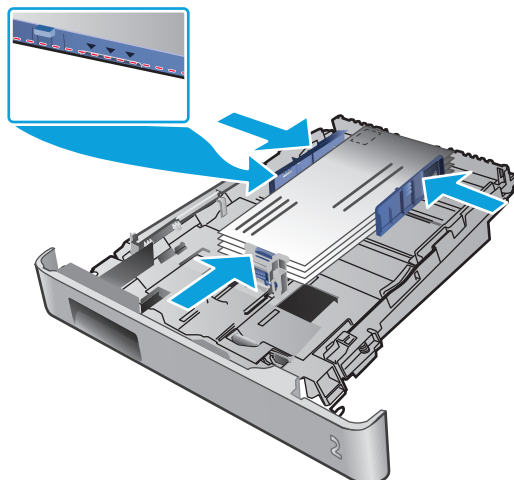

5. Vergewissern Sie sich, dass sich die Oberkante des Stapels unterhalb der Markierung befindet, und schließen Sie das Fach.

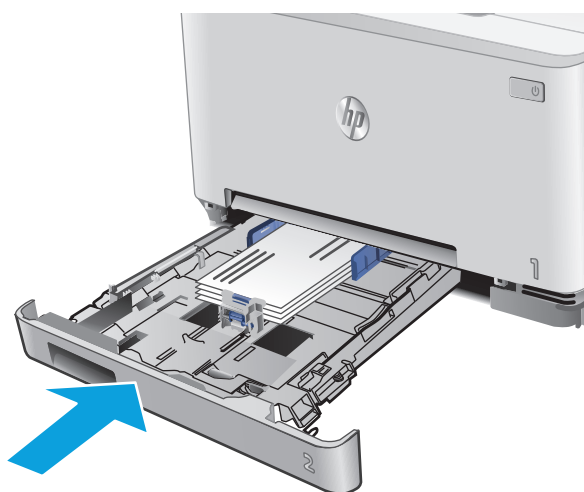

Fach 2 Papierausrichtung

Wenn Sie Papier verwenden, für das eine spezielle Ausrichtung erforderlich ist, legen Sie es entsprechend den Informationen in der folgenden Tabelle ein.

Papiersorte	Papierausgabe	So legen Sie Papier ein
Briefkopfpapier oder vorgedruckte Formulare	Einseitiger Druck	Druckseite oben Oberkante zum Gerät



Papiersorte	Papierausgabe	So legen Sie Papier ein
Briefkopfpapier oder vorgedruckte Formulare	2-seitiger Druck	Druckseite unten Oberkante vom Gerät weg
Gelocht	Ein- oder beidseitiger Druck	Druckseite oben Lochungen zur linken Seite des Druckers zeigend

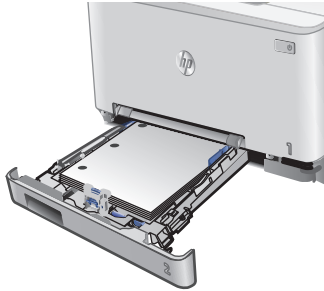

3 Verbrauchsmaterial, Zubehör und Teile

- [Bestellen von Verbrauchsmaterial, Zubehör und Teilen](#)
- [Austauschen der Tonerpatronen](#)

Siehe auch:

Wechseln Sie zur Website www.hp.com/support/colorljM252.

Die HP Kompletthilfe für das Gerät beinhaltet die folgenden Informationen:

- Installieren und Konfigurieren
- Lernen und Verwenden
- Lösen von Problemen
- Herunterladen von Softwareaktualisierungen.
- Beitritt zu Support-Foren
- Suchen nach Garantie- und Zulassungsinformationen

Bestellen von Verbrauchsmaterial, Zubehör und Teilen

Bestellen

Bestellen von Verbrauchsmaterial und Papier	www.hp.com/go/suresupply
Bestellen von HP Originalteilen oder -zubehör	www.hp.com/buy/parts
Bestellen über Kundendienst- oder Serviceanbieter	Wenden Sie sich an einen von HP autorisierten Kundendienst- oder Serviceanbieter.
Bestellen über den integrierten HP Webserver (EWS)	Geben Sie in einem unterstützten Webbrowser auf dem Computer im Feld für die Adresse/URL die IP-Adresse oder den Hostnamen des Geräts ein, um auf den Webserver zuzugreifen. Der integrierte HP Webserver enthält einen Link zur HP SureSupply-Website, auf der Optionen zum Kauf von HP Originalverbrauchsmaterial bereitgestellt werden.

Verbrauchsmaterial und Zubehör

Element	Beschreibung	Patronennummer	Bestellnummer
Verbrauchsmaterial			
Original HP 201A LaserJet-Tonerpatrone, schwarz	Standardersatztonerpatrone Schwarz	201A	CF400A
Original HP 201X LaserJet-Tonerpatrone für hohe Ergiebigkeit, schwarz	Ersatztonerpatrone Schwarz mit erweiterter Kapazität	201X	CF400X
Original HP 201A LaserJet-Tonerpatrone, Zyan	Standardersatztintenpatrone Zyan	201A	CF401A
Original HP 201X LaserJet-Tonerpatrone für hohe Ergiebigkeit, schwarz	Ersatztonerpatrone mit erweiterter Kapazität, Zyan	201X	CF401X
Original HP 201A LaserJet-Tonerpatrone, Gelb	Standardersatztonerpatrone, Gelb	201A	CF402A
Original HP 201X LaserJet-Tonerpatrone für hohe Ergiebigkeit, Gelb	Ersatztonerpatrone mit erweiterter Kapazität, Gelb	201X	CF402X
Original HP 201A LaserJet-Tonerpatrone, Magenta	Standardersatztonerpatrone, Magenta	201A	CF403A
Original HP 201X LaserJet-Tonerpatrone für hohe Ergiebigkeit, Magenta	Ersatztonerpatrone mit erweiterter Kapazität, Magenta	201X	CF403X
Zubehör			
USB 2.0-Drucker kabel	A-nach-B-Kabel (2-m-Standard)		C6518A

Teile zur Selbstreparatur durch den Kunden

Teile für den Austausch durch den Kunden (Customer Self-Repair, CSR) werden für zahlreiche HP LaserJet-Produkte angeboten, um die Reparaturzeit zu verkürzen. Weitere Informationen zum CSR-Programm und seinen Vorteilen finden Sie unter www.hp.com/go/csr-support und www.hp.com/go/csr-faq.

Originalersatzteile von HP können unter www.hp.com/buy/parts bestellt werden, oder Sie wenden sich an einen autorisierten HP Service- oder Supportanbieter. Bei der Bestellung müssen Sie eine der folgenden Informationen angeben: Teilenummer, Seriennummer (zu finden auf der Rückseite des Druckers), Produktnummer oder Produktname.

- Bauteile, die in der Spalte „Austausch durch Kunden“ durch den Eintrag **Obligatorisch** ausgewiesen sind, müssen vom Kunden selbst installiert werden – es sei denn, der Kunde bezahlt Servicemitarbeiter von HP für die Ausführung der Reparatur. Für diese Bauteile wird unter der HP Produktgewährleistung kein vor Ort- oder Return-to-Depot-Support angeboten.
- Bauteile, die in der Spalte „Austausch durch Kunden“ den Eintrag **Optional** aufweisen, können innerhalb des Produktgewährleistungszeitraums auf Anforderung des Kunden und ohne zusätzliche Kosten durch Servicemitarbeiter von HP installiert werden.

Element	Beschreibung	Austausch durch Kunden	Bestellnummer
Einzelblatteinzug mit manueller Zuführung	Ersatzfach für Einzelblatteinzug mit manueller Zuführung (Fach 1)	Obligatorisch	RM2-5865-000
150-Blatt-Zufuhrfach	Ersatz-Papierkassette für Fach 2	Obligatorisch	RM2-5885-000

Austauschen der Tonerpatronen

Einführung

Das Gerät zeigt an, wenn der Tonerpatronenstand gering ist. Die tatsächlich verbleibende Gebrauchsdauer der Patrone kann unterschiedlich sein. Besorgen Sie eine Ersatzdruckpatrone für den Fall, dass der Drucker keine akzeptable Druckqualität mehr liefert.

Auf der HP SureSupply-Website unter www.hp.com/go/suresupply können Sie Patronen bestellen und prüfen, ob die Patronen mit dem Gerät kompatibel sind. Blättern Sie auf der Seite nach unten, und überprüfen Sie, ob das richtige Land/die richtige Region ausgewählt ist.

Im Gerät werden vier verschiedene Farben verwendet. Jede dieser Farben befindet sich in einer separaten Tonerpatrone: Gelb (Y, Yellow), Magenta (M), Zyan (C, Cyan) und Schwarz (K, Black). Die Tonerpatronen befinden sich hinter der vorderen Klappe.

Komponente	Beschreibung	Patronennummer	Bestellnummer
Original HP 201A LaserJet-Tonerpatrone, schwarz	Standardersatztonerpatrone Schwarz	201A	CF400A
Original HP 201X LaserJet-Tonerpatrone für hohe Ergiebigkeit, schwarz	Ersatztonerpatrone Schwarz mit erweiterter Kapazität	201X	CF400X
Original HP 201A LaserJet-Tonerpatrone, Zyan	Standardersatztintenpatrone Zyan	201A	CF401A
Original HP 201X LaserJet-Tonerpatrone für hohe Ergiebigkeit, Zyan	Ersatztonerpatrone mit erweiterter Kapazität, Zyan	201X	CF401X
Original HP 201A LaserJet-Tonerpatrone, Gelb	Standardersatztonerpatrone, Gelb	201A	CF402A
Original HP 201X LaserJet-Tonerpatrone für hohe Ergiebigkeit, Gelb	Ersatztonerpatrone mit erweiterter Kapazität, Gelb	201X	CF402X
Original HP 201A LaserJet-Tonerpatrone, Magenta	Standardersatztonerpatrone, Magenta	201A	CF403A
Original HP 201X LaserJet-Tonerpatrone für hohe Ergiebigkeit, Magenta	Ersatztonerpatrone mit erweiterter Kapazität, Magenta	201X	CF403X

Nehmen Sie die Tonerpatrone erst unmittelbar vor dem Einsetzen aus der Verpackung.

! ACHTUNG: Um eine Beschädigung der Tonerpatrone zu vermeiden, setzen Sie sie niemals länger als einige Minuten dem Licht aus. Wenn die Tonerpatrone für längere Zeit aus dem Gerät genommen werden muss, legen Sie sie in die Original-Kunststoffverpackung, oder decken Sie sie mit einem leichten, lichtundurchlässigen Gegenstand ab.

Die folgende Abbildung zeigt die Komponenten der Tonerpatrone.

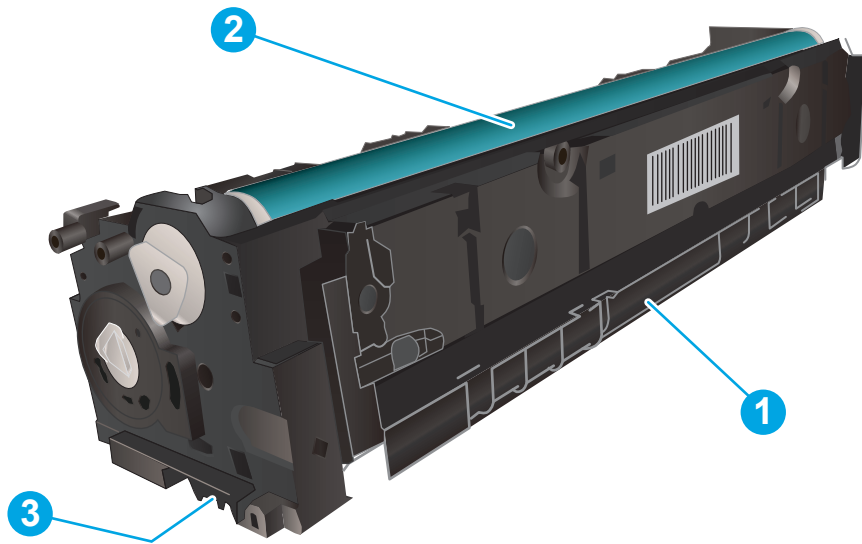

1	Griff
2	Bildtrommel
3	Speicherchip

⚠ ACHTUNG: Sollte Toner auf Ihre Kleidung gelangen, entfernen Sie ihn mithilfe eines trockenen Tuchs, und waschen Sie die Kleidungsstücke anschließend in kaltem Wasser. Durch heißes Wasser setzt sich der Toner im Gewebe fest.

📄 HINWEIS: Informationen zum Recycling von gebrauchten Tonerpatronen finden Sie in der Verpackung der neuen Patrone.

Entfernen und Einsetzen der Tonerpatronen

1. Öffnen Sie die vordere Klappe.



2. Ziehen Sie das Tonerpatronenfach am blauen Griff heraus.



3. Fassen Sie die Tonerpatrone am Griff, und heben Sie sie gerade nach oben heraus.

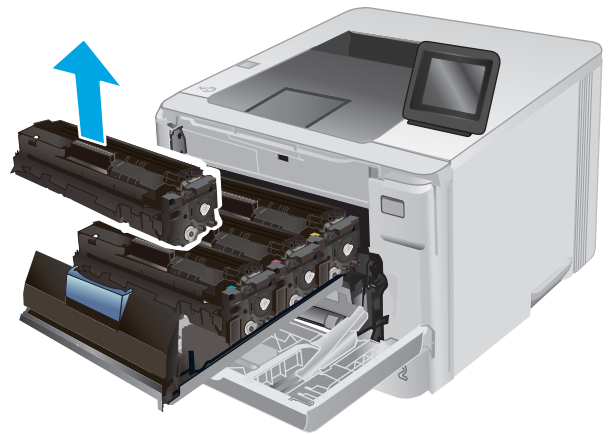

4. Nehmen Sie die neue Tonerpatrone aus dem Karton, und ziehen Sie an der Lasche an der Verpackung.

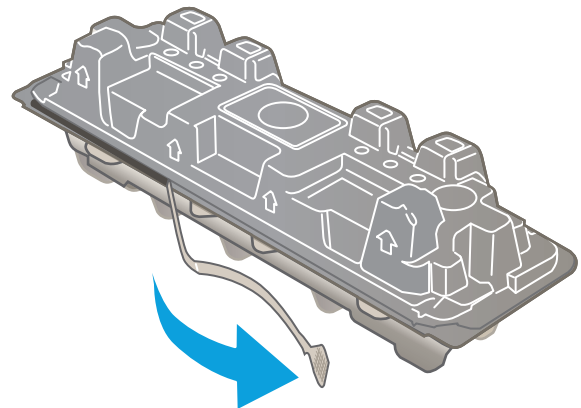

5. Nehmen Sie die Tonerpatrone aus der geöffneten Verpackung.

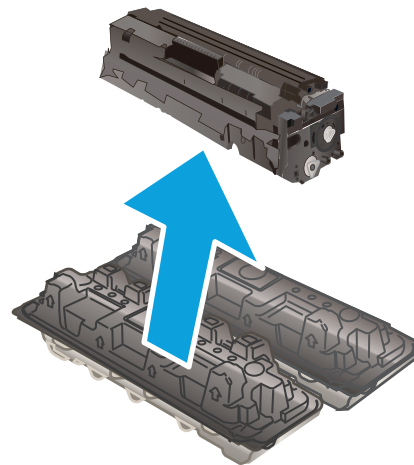

6. Bewegen Sie die Tonerpatrone vorsichtig vor und zurück, um den Toner gleichmäßig in der Patrone zu verteilen.

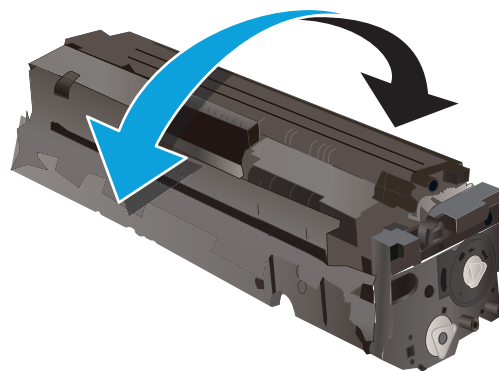

7. Berühren Sie auf keinen Fall die Bildtrommel an der Unterseite der Tonerpatrone. Fingerabdrücke auf der Bildtrommel können die Druckqualität beeinträchtigen.

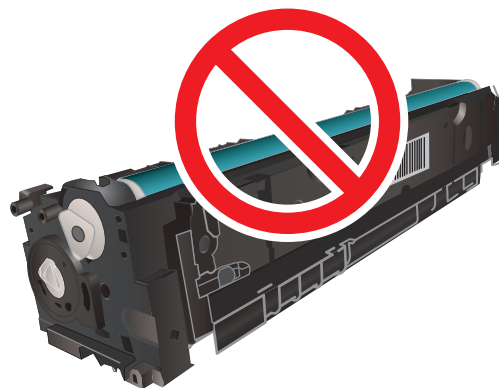

8. Setzen Sie die neue Tonerpatrone in das Fach ein. Achten Sie darauf, dass der Farbchip an der Patrone dem Farbchip am Fach entspricht.



9. Schließen Sie das Tonerpatronenfach.



10. Schließen Sie die vordere Klappe.



11. Legen Sie die verbrauchte Tonerpatrone in den Karton der neuen Patrone.

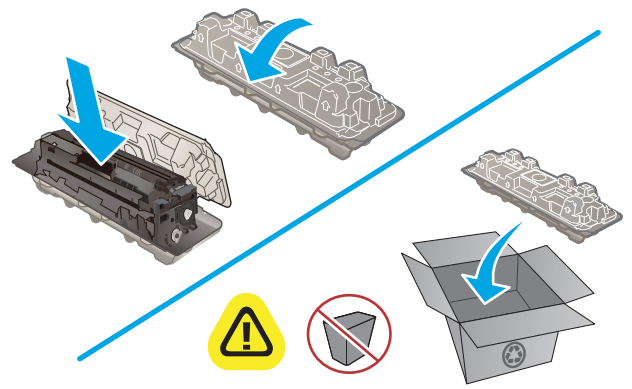

 <http://www.hp.com/recycle>

12. Verwenden Sie das beigefügte vorbezahlte Versandetikett, um die gebrauchte Patrone zu Recyclingzwecken an HP zurückzuschicken (falls verfügbar).

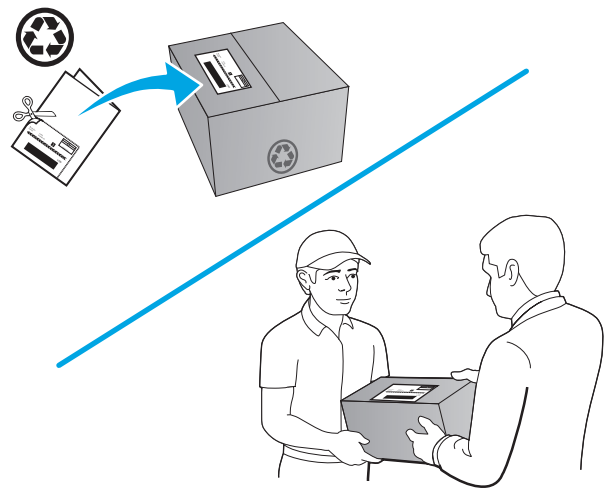

4 Drucken

- [Druckaufträge \(Windows\)](#)
- [Druckaufträge \(OS X\)](#)
- [Mobiles Drucken](#)
- [Direktdruck über USB verwenden \(nur Modelle mit Touchscreen\)](#)

Siehe auch:

Wechseln Sie zur Website www.hp.com/support/colorljM252.

Die HP Kompletthilfe für das Gerät beinhaltet die folgenden Informationen:

- Installieren und Konfigurieren
- Lernen und Verwenden
- Lösen von Problemen
- Herunterladen von Softwareaktualisierungen.
- Beitritt zu Support-Foren
- Suchen nach Garantie- und Zulassungsinformationen

Druckaufträge (Windows)

Druckanleitung (Windows)

Die folgende Vorgehensweise beschreibt den grundlegenden Druckvorgang für Windows.

1. Wählen Sie im Softwareprogramm die Option **Drucken**.
2. Wählen Sie das Produkt in der Liste der Drucker aus. Klicken oder Tippen Sie zum Ändern dieser Einstellungen auf die Schaltflächen **Eigenschaften** oder **Voreinstellungen**, um den Druckertreiber zu öffnen.

 **HINWEIS:** Der Name der Schaltfläche variiert für verschiedene Softwareprogramme.

 **HINWEIS:** Wenn Sie auf diese Funktionen über einen Windows 8- oder 8.1-Startbildschirm zugreifen möchten, wählen Sie **Geräte** und **Drucken** aus. Wählen Sie dann den Drucker aus.

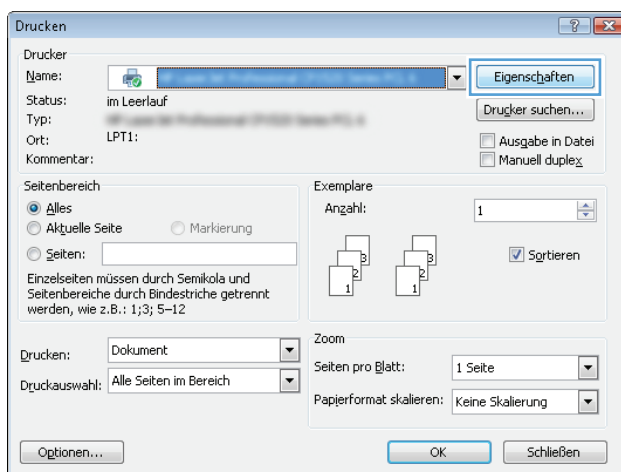

3. Klicken oder tippen Sie auf die Registerkarten im Druckertreiber, um die verfügbaren Optionen zu konfigurieren. Stellen Sie beispielsweise die Papierausrichtung auf der Registerkarte **Fertigstellung** ein, und stellen Sie die Papierquelle, die Papiersorte, das Papierformat und die Qualitätseinstellungen auf der Registerkarte **Papier/Qualität** ein.

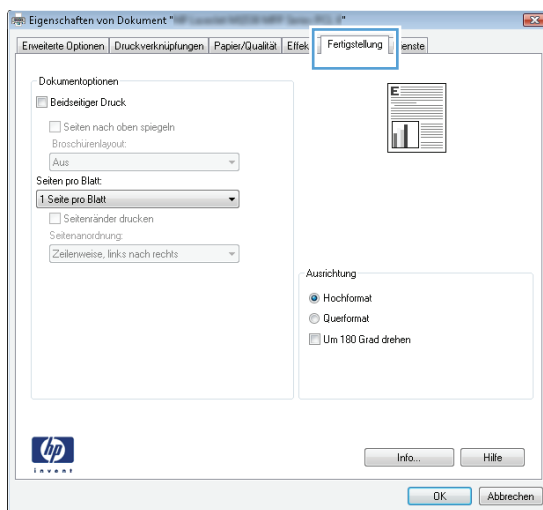



4. Klicken oder tippen Sie auf die Schaltfläche **OK**, um zum Dialogfeld **Drucken** zurückzukehren. Wählen Sie die Anzahl der von diesem Bildschirm zu druckenden Exemplare aus.
5. Klicken oder tippen Sie auf die Schaltfläche **OK**, um den Druckauftrag zu drucken.

Automatisches Drucken auf beiden Seiten (Windows)

Nutzen Sie diese Vorgehensweise für Geräte, bei denen ein automatischer Duplexer installiert ist. Wenn im Gerät kein automatischer Duplexer installiert ist, oder um auf Papiersorten zu drucken, die vom Duplexer nicht unterstützt werden, können Sie beide Seiten manuell bedrucken.

1. Wählen Sie im Softwareprogramm die Option **Drucken**.
2. Wählen Sie das Gerät in der Druckerliste, und klicken oder tippen Sie anschließend auf die Schaltfläche **Eigenschaften** oder **Einstellungen**, um den Druckertreiber zu öffnen.

 **HINWEIS:** Der Name der Schaltfläche variiert für verschiedene Softwareprogramme.

 **HINWEIS:** Wenn Sie auf diese Funktionen über einen Windows 8- oder 8.1-Startbildschirm zugreifen möchten, wählen Sie **Geräte** und **Drucken** aus. Wählen Sie dann den Drucker aus.

3. Klicken oder tippen Sie auf die Registerkarte **Fertigstellung**.
4. Aktivieren Sie das Kontrollkästchen **Beidseitiger Druck**. Klicken Sie auf die Schaltfläche **OK**, um das Dialogfeld **Dokumenteigenschaften** zu schließen.
5. Klicken Sie im Dialogfeld **Drucken** auf die Schaltfläche **OK**, um den Druckauftrag zu drucken.

Manueller beidseitiger Druck (Windows)

Nutzen Sie diese Vorgehensweise für Geräte, bei denen kein automatischer Duplexer installiert ist, oder zum Drucken auf Papier, das vom Duplexer nicht unterstützt wird.

1. Wählen Sie im Softwareprogramm die Option **Drucken**.
2. Wählen Sie das Gerät in der Druckerliste, und klicken oder tippen Sie anschließend auf die Schaltfläche **Eigenschaften** oder **Einstellungen**, um den Druckertreiber zu öffnen.

 **HINWEIS:** Der Name der Schaltfläche variiert für verschiedene Softwareprogramme.

 **HINWEIS:** Wenn Sie auf diese Funktionen über einen Windows 8- oder 8.1-Startbildschirm zugreifen möchten, wählen Sie **Geräte** und **Drucken** aus. Wählen Sie dann den Drucker aus.

3. Klicken oder tippen Sie auf die Registerkarte **Fertigstellung**.
4. Aktivieren Sie das Kontrollkästchen **Beidseitiger Druck (manuell)**. Klicken Sie auf **OK**, um die erste Seite des Jobs zu drucken.
5. Nehmen Sie den gedruckten Stapel aus dem Ausgabefach, und legen Sie ihn in Fach 1.
6. Wenn Sie dazu aufgefordert werden, berühren Sie die entsprechende Schaltfläche auf dem Bedienfeld, um fortzufahren.

Drucken mehrerer Seiten pro Blatt (Windows)

1. Wählen Sie im Softwareprogramm die Option **Drucken**.
2. Wählen Sie das Gerät in der Druckerliste, und klicken oder tippen Sie anschließend auf die Schaltfläche **Eigenschaften** oder **Einstellungen**, um den Druckertreiber zu öffnen.



HINWEIS: Der Name der Schaltfläche variiert für verschiedene Softwareprogramme.



HINWEIS: Wenn Sie auf diese Funktionen über einen Windows 8- oder 8.1-Startbildschirm zugreifen möchten, wählen Sie **Geräte** und **Drucken** aus. Wählen Sie dann den Drucker aus.

3. Klicken oder tippen Sie auf die Registerkarte **Fertigstellung**.
4. Wählen Sie in der Dropdown-Liste **Seiten pro Blatt** die gewünschte Anzahl der Seiten pro Blatt aus.
5. Wählen Sie die richtigen Optionen für **Seitenränder drucken**, **Seitenreihenfolge** und **Ausrichtung** aus. Klicken Sie auf die Schaltfläche **OK**, um das Dialogfeld **Dokumenteigenschaften** zu schließen.
6. Klicken Sie im Dialogfeld **Drucken** auf die Schaltfläche **OK**, um den Druckauftrag zu drucken.

Auswählen der Papiersorte (Windows)

1. Wählen Sie im Softwareprogramm die Option **Drucken**.
2. Wählen Sie das Gerät in der Druckerliste, und klicken oder tippen Sie anschließend auf die Schaltfläche **Eigenschaften** oder **Einstellungen**, um den Druckertreiber zu öffnen.



HINWEIS: Der Name der Schaltfläche variiert für verschiedene Softwareprogramme.



HINWEIS: Wenn Sie auf diese Funktionen über einen Windows 8- oder 8.1-Startbildschirm zugreifen möchten, wählen Sie **Geräte** und **Drucken** aus. Wählen Sie dann den Drucker aus.

3. Klicken oder tippen Sie auf die Registerkarte **Papier/Qualität**.
4. Wählen Sie in der Dropdown-Liste **Papiertyp** den Papiertyp aus, der am besten zum verwendeten Papier passt. Klicken Sie dann auf die Schaltfläche **OK**.
5. Klicken Sie auf die Schaltfläche **OK**, um das Dialogfeld **Dokumenteigenschaften** zu schließen. Klicken Sie im Dialogfeld **Drucken** auf die Schaltfläche **OK**, um den Druckauftrag zu drucken.

Druckaufträge (OS X)

Druckanleitung (OS X)

Die folgende Vorgehensweise beschreibt den grundlegenden Druckvorgang für OS X.

1. Klicken Sie auf das Menü **Datei** und dann auf die Option **Drucken**.
2. Wählen Sie das Gerät aus.
3. Klicken Sie auf **Details anzeigen**, und wählen Sie weitere Menüs aus, um die Druckeinstellungen zu konfigurieren.
4. Klicken Sie auf die Schaltfläche **Drucken**.

Automatischer beidseitiger Druck (OS X)

 **HINWEIS:** Diese Informationen gelten für Modelle, die über einen automatischen Duplexer verfügen.

 **HINWEIS:** Diese Funktion ist verfügbar, wenn Sie den HP Druckertreiber installieren. Wenn Sie AirPrint verwenden, steht sie möglicherweise nicht zur Verfügung.

1. Klicken Sie auf das Menü **Datei** und dann auf die Option **Drucken**.
2. Wählen Sie das Gerät aus.
3. Klicken Sie auf **Details anzeigen**, und klicken Sie anschließend auf das Menü **Layout**.
4. Wählen Sie eine Bindungsoption aus der **zweiseitigen** Dropdown-Liste aus.
5. Klicken Sie auf die Schaltfläche **Drucken**.

Manueller beidseitiger Druck (OS X)

 **HINWEIS:** Diese Funktion ist verfügbar, wenn Sie den HP Druckertreiber installieren. Wenn Sie AirPrint verwenden, steht sie möglicherweise nicht zur Verfügung.

1. Klicken Sie auf das Menü **Datei** und dann auf die Option **Drucken**.
2. Wählen Sie das Gerät aus.
3. Klicken Sie auf **Details anzeigen**, und klicken Sie anschließend auf das Menü **Manueller Duplexdruck**.
4. Klicken Sie auf das Feld **Manueller Duplexdruck**, und wählen Sie eine Bindungsoption aus.
5. Klicken Sie auf die Schaltfläche **Drucken**.
6. Entfernen Sie das gesamte verbleibende unbedruckte Papier aus Fach 1 des Geräts.
7. Nehmen Sie den bedruckten Stapel aus dem Ausgabefach, und legen Sie ihn mit der bedruckten Seite nach unten in das Zufuhrfach ein.
8. Wenn Sie dazu aufgefordert werden, berühren Sie die entsprechende Schaltfläche auf dem Bedienfeld, um fortzufahren.

Drucken mehrerer Seiten pro Blatt (OS X)

1. Klicken Sie auf das Menü **Datei** und dann auf die Option **Drucken**.
2. Wählen Sie das Gerät aus.
3. Klicken Sie auf **Details anzeigen**, und klicken Sie anschließend auf das Menü **Layout**.
4. Wählen Sie in der Dropdown-Liste **Seiten pro Blatt** die Anzahl der Seiten aus, die jeweils auf ein Blatt gedruckt werden sollen.
5. Wählen Sie im Bereich **Seitenfolge** die Reihenfolge und die Position der Seiten auf dem Blatt aus.
6. Wählen Sie aus dem Menü **Ränder** die Art des Rahmens aus, der auf dem Blatt um jede Seite gedruckt werden soll.
7. Klicken Sie auf die Schaltfläche **Drucken**.

Auswählen der Papiersorte (OS X)

1. Klicken Sie auf das Menü **Datei** und dann auf die Option **Drucken**.
2. Wählen Sie das Gerät aus.
3. Klicken Sie auf **Details anzeigen**, und klicken Sie anschließend auf das Menü **Medien und Qualität** oder das Menü **Papier/Qualität**.
4. Wählen Sie in der Dropdown-Liste **Medientyp** einen Typ aus.
5. Klicken Sie auf die Schaltfläche **Drucken**.

Mobiles Drucken

Einführung

HP hat mehrere Mobile- und ePrint-Lösungen im Angebot, um drahtloses Drucken an einen HP Drucker von einem Laptop, Tablet, Smartphone oder anderem mobilen Gerät zu ermöglichen. Die vollständige Liste und weitere Informationen darüber, welche Lösung am besten geeignet ist, finden Sie unter www.hp.com/go/LaserJetMobilePrinting (nur auf Englisch).

- [Drucken über Wi-Fi Direct und NFC \(nur drahtlose Modelle\)](#)
- [HP ePrint per E-Mail](#)
- [HP ePrint-Software](#)
- [AirPrint](#)
- [Integrierte Android-Druckfunktion](#)

Drucken über Wi-Fi Direct und NFC (nur drahtlose Modelle)

Über Wi-Fi Direct und NFC (Near Field Communication, Nahfeldkommunikation) können Sie über ein drahtloses Mobilgerät drucken, und benötigen dafür keine Netz- oder Internetverbindung.

Mit den NFC-Funktionen können Sie eine einfache 1:1-Druckverbindung für Mobilgeräte über eine einfache Berührung der beiden Geräte herstellen.

Mit Wi-Fi Direct können Sie von den folgenden Geräten aus drucken:

- iPhone, iPad oder iPod touch mit Apple AirPrint oder der HP ePrint-App
- Android-Mobilgeräte mit der HP ePrint-App oder der integrierten Android-Drucklösung
- PC- und Mac-Geräte mit der HP ePrint-Software

Wi-Fi Direct aktivieren oder deaktivieren

Die Wi-Fi Direct-Funktionen müssen zunächst über das Bedienfeld des Geräts aktiviert werden.

1. Berühren Sie im Bedienfeld des Geräts auf dem Home-Bildschirm die Schaltfläche Verbindungsinformationen .
2. Öffnen Sie die folgenden Menüs:
 - [Wi-Fi Direct](#)
 - [Einstellungen](#)
 - [Ein/Aus](#)
3. Berühren Sie den Menübefehl [Ein](#). Berühren Sie die Schaltfläche [Aus](#), um den Druck über Wi-Fi Direct zu deaktivieren.

Weitere Informationen zum Drahtlosdruck erhalten Sie www.hp.com/go/wirelessprinting.

Weitere Informationen zum Druck über Wi-Fi Direct erhalten Sie auf der Startseite des Produktsupports: www.hp.com/support/colorljm252.

HP ePrint per E-Mail

Verwenden Sie HP ePrint zum Drucken von Dokumenten, indem Sie sie von jedem E-Mail-fähigen Gerät aus als E-Mail-Anhang an die E-Mail-Adresse des Geräts senden.

Zur Verwendung von HP ePrint muss das Gerät diese Anforderungen erfüllen:

- Das Gerät muss mit einem drahtgebundenen oder drahtlosen Netzwerk verbunden sein und über einen Internetzugang verfügen.
- Auf dem Gerät müssen Webservices aktiviert sein. Außerdem muss das Gerät bei HP Connected oder im HP ePrint Center registriert sein, um HP ePrint verwenden zu können.

Zweizeilige Bedienfelder

1. Drücken Sie auf dem Bedienfeld des Geräts auf die Taste **OK**.
2. Öffnen Sie die folgenden Menüs:
 - **Netzwerk-Setup**
 - **IP-Adresse anz.**
3. Geben Sie die IP-Adresse des Geräts in die Adresszeile eines Webbrowsers auf dem Computer ein, um den integrierten HP Webserver zu öffnen.
4. Klicken Sie auf die Registerkarte **HP Web Services** auf dem integrierten HP Webserver, und klicken Sie anschließend auf **Aktivieren**. Das Gerät aktiviert Web Services und druckt anschließend eine Informationsseite aus.

Die Informationsseite enthält den Druckercode, mit dem Sie das HP Gerät bei HP Connected registrieren können.

5. Besuchen Sie www.hpconnected.com oder www.hp.com/go/eprintcenter, um ein HP ePrint-Konto zu erstellen und den ePrint über den E-Mail-Einrichtungsvorgang abzuschließen.

Bedienfelder mit Touchscreen

1. Berühren Sie im Bedienfeld des Geräts auf dem Home-Bildschirm die Schaltfläche Verbindungsinformationen .
2. Öffnen Sie die folgenden Menüs:
 - **ePrint**
 - **Einstellungen**
 - **Webdienste aktivieren**
3. Berühren Sie die Schaltfläche **Drucken**, um die Nutzungsbedingungen zu lesen. Schaltfläche **OK** berühren, um die Nutzungsbedingungen zu akzeptieren und HP Web Services zu verwenden

Das Gerät aktiviert Web Services und druckt anschließend eine Informationsseite aus. Die Informationsseite enthält den Druckercode, mit dem Sie dieses HP Gerät bei HP Connected oder im HP ePrint Center registrieren können.

4. Besuchen Sie www.hpconnected.com oder www.hp.com/go/eprintcenter, um ein HP ePrint-Konto zu erstellen und den ePrint über den E-Mail-Einrichtungsvorgang abzuschließen.

Besuchen Sie www.hp.com/support/colorljM252, um zusätzliche Supportinformationen für dieses Gerät zu prüfen.

HP ePrint-Software

Die HP ePrint-Software vereinfacht das Drucken von Windows- oder Mac-Desktop-Computern oder Laptops auf beliebigen HP ePrint-fähigen Geräten. Mit dieser Software finden Sie mühelos alle HP ePrint-fähigen Geräte, die für Ihr HP Connected-Konto registriert sind. Der HP Zieldrucker kann im Büro oder einer anderen Niederlassung weltweit stationiert sein.

- **Windows:** Öffnen Sie nach der Installation der Software in Ihrer Anwendung die Option **Drucken**, und wählen Sie anschließend in der Liste der installierten Drucker den Eintrag **HP ePrint** aus. Klicken Sie auf die Schaltfläche **Eigenschaften**, um die Druckoptionen zu konfigurieren.
- **Mac:** Wählen Sie nach dem Installieren der Software **Datei, Drucken** und anschließend den Pfeil neben **PDF** aus (unten links auf dem Treiberbildschirm). Wählen Sie **HP ePrint**.

Die HP ePrint-Software unterstützt unter Windows außerdem den TCP/IP-Druck auf lokalen Netzwerkdruckern (LAN oder WAN), bei denen es sich um unterstützte PostScript®-Geräte handelt.

Windows und Mac unterstützen beide IPP-Druck auf Geräten, die über LAN oder WAN verbunden sind und ePCL unterstützen.

Außerdem unterstützen sowohl Windows als auch Mac das Drucken von PDF-Dokumenten über öffentliche Druckerstandorte und das Drucken über HP ePrint per E-Mail über die Cloud.

Treiber und Informationen finden Sie unter www.hp.com/go/eprintsoftware.

 **HINWEIS:** Die HP ePrint-Software ist ein PDF-Workflow-Dienstprogramm für Mac, bei dem es sich technisch gesehen nicht um einen Druckertreiber handelt.

 **HINWEIS:** Die HP ePrint Software unterstützt keinen USB-Druck.

AirPrint

Das direkte Drucken mittels Apple AirPrint wird für iOS 4.2 und höher und von Mac-Computern mit OS X 10.7 Lion und höher unterstützt. Mit AirPrint können Sie aus den folgenden mobilen Anwendungen heraus direkt von einem iPad, iPhone (3GS oder höher) oder iPod touch (dritte Generation oder später) drucken:

- Mail
- Fotos
- Safari
- iBooks
- Ausgewählte Anwendungen von Drittanbietern

AirPrint muss mit demselben drahtlosen Netzwerk wie das Apple-Gerät verbunden sein. Weitere Informationen zur Verwendung von AirPrint und den damit kompatiblen HP Geräten finden Sie auf der Support-Website für dieses Gerät:

www.hp.com/support/colorljM252

 **HINWEIS:** AirPrint unterstützt keine USB-Verbindungen.

Integrierte Android-Druckfunktion

Die integrierte HP Drucklösung für Android und Kindle ermöglicht Mobilgeräten, HP Drucker automatisch zu finden und über sie zu drucken, wenn diese mit einem drahtlosen Netzwerk verbunden sind oder sich innerhalb der Reichweite für den Drahtlosdruck befinden. Die Drucklösung ist in unterstützte Betriebssysteme integriert, es ist also nicht nötig, Treiber zu installieren oder Software herunterzuladen.

Weitere Informationen zur Verwendung der in Android integrierten Drucklösung und zu unterstützten Android-Geräten erhalten Sie unter: www.hp.com/support/colorljM252.

Direktdruck über USB verwenden (nur Modelle mit Touchscreen)

1. Stecken Sie den USB-Stick in den Direktdruck-USB-Anschluss des Geräts.
2. Das Menü **USB-Stick** wird mit den folgenden Optionen geöffnet:
 - **Dokumente drucken**
 - **Fotos anzeigen und drucken**
3. Berühren Sie zum Drucken eines Dokuments den Bildschirm **Dokumente drucken**, und berühren Sie anschließend den Namen des Ordners auf dem USB-Laufwerk, in dem das Dokument gespeichert ist. Wenn der Übersichtsbildschirm angezeigt wird, können Sie die Datei berühren und die Einstellungen anpassen. Berühren Sie die Schaltfläche **Drucken**, um das Dokument zu drucken.
4. Berühren Sie zum Drucken von Fotos den Bildschirm **Fotos anzeigen und drucken**, und berühren Sie anschließend die Miniaturansicht des jeweiligen Fotos, das Sie drucken möchten. Berühren Sie die Schaltfläche **Fertig stellen**. Wenn der Übersichtsbildschirm angezeigt wird, können Sie die Datei berühren und die Einstellungen anpassen. Berühren Sie die Schaltfläche **Drucken**, um die Fotos zu drucken.
5. Nehmen Sie den gedruckten Job aus dem Ausgabefach, und entfernen Sie den USB-Stick.

5 Verwalten des Geräts

- [Verwenden von Anwendungen der HP Web Services \(nur Modelle mit Touchscreen\)](#)
- [Ändern Sie die Geräteverbindungsart \(Windows\)](#)
- [Erweiterte Konfiguration mit integriertem HP Webserver \(EWS\) und Toolbox für HP Gerät \(Windows\)](#)
- [Erweiterte Konfiguration mit dem HP Dienstprogramm für OS X](#)
- [Konfigurieren der IP-Netzwerkeinstellungen](#)
- [Funktionen für die Gerätesicherheit](#)
- [Einstellungen zum Energiesparen](#)
- [HP Web Jetadmin](#)
- [Aktualisieren der Firmware](#)

Siehe auch:

Wechseln Sie zur Website www.hp.com/support/colorljM252.

Die HP Kompletthilfe für das Gerät beinhaltet die folgenden Informationen:

- Installieren und Konfigurieren
- Lernen und Verwenden
- Lösen von Problemen
- Herunterladen von Softwareaktualisierungen.
- Beitritt zu Support-Foren
- Suchen nach Garantie- und Zulassungsinformationen

Verwenden von Anwendungen der HP Web Services (nur Modelle mit Touchscreen)

Für dieses Gerät sind einige innovative Anwendungen verfügbar, die Sie direkt aus dem Internet herunterladen können. Um weitere Informationen zu erhalten und diese Anwendungen herunterzuladen, besuchen Sie die HP Connected-Website unter www.hpconnected.com.

Um diese Funktion zu nutzen, muss das Gerät mit einem Computer oder Netzwerk verbunden sein, das über eine Internetverbindung verfügt. HP Web Services muss auf diesem Gerät aktiviert sein.

1. Berühren Sie im Bedienfeld des Geräts auf dem Home-Bildschirm die Schaltfläche Verbindungsinformationen .
2. Öffnen Sie die folgenden Menüs:
 - [ePrint](#)
 - [Einstellungen](#)
3. Berühren Sie die Schaltfläche [HP Web Services aktivieren](#).

Nach dem Herunterladen einer Anwendung von der HP Connected-Website ist sie auf dem Bedienfeld des Geräts im Menü [Anwendungen](#) verfügbar. Dieser Vorgang aktiviert HP Web Services und die Schaltfläche [Anwendungen](#) .

Ändern Sie die Geräteverbindungsart (Windows)

Wenn Sie das Gerät bereits verwenden und die Verbindungsart ändern möchten, verwenden Sie auf dem Desktop Ihres Computers die Verknüpfung **Neukonfigurieren Ihres HP Gerätes**, um die Verbindung zu ändern. Sie können das Gerät beispielsweise neu konfigurieren, um eine andere drahtlose Adresse zu verwenden, eine Verbindung zum drahtgebundenen oder drahtlosen Netzwerk herzustellen oder eine Netzwerkverbindung in eine USB-Verbindung zu ändern. Sie können die Konfiguration ändern, ohne die Geräte-CD einzulegen. Nach Auswahl des Verbindungstyps zeigt das Programm direkt den Teil des Geräteeinrichtungsverfahrens an, der geändert werden muss.

Erweiterte Konfiguration mit integriertem HP Webserver (EWS) und Toolbox für HP Gerät (Windows)

Mit dem integrierten HP Webserver können Sie vom Computer aus die Druckfunktionen verwalten. Sie brauchen die Einstellungen nicht direkt am Drucker vorzunehmen.

- Anzeigen der Druckerstatusinformationen
- Ermitteln des verbleibenden Verbrauchsmaterials und ggf. Bestellen von Ersatz
- Anzeigen und Ändern von Fachkonfigurationen
- Anzeigen und Ändern der Konfiguration des Menüs für das Bedienfeld des Geräts
- Anzeigen und Drucken von internen Seiten
- Empfangen von Benachrichtigungen zu Geräte- und Verbrauchsmaterialereignissen
- Anzeigen und Ändern der Netzwerkkonfiguration

Der integrierte HP Webserver ist funktionsfähig, wenn das Gerät mit einem IP-basierten Netzwerk verbunden ist. IPX-basierte Geräteverbindungen werden vom integrierten HP Webserver nicht unterstützt. Sie benötigen keinen Internetzugang zum Öffnen und Verwenden des integrierten HP Webservers.

Wenn das Gerät mit dem Netzwerk verbunden ist, ist der integrierte HP Webserver automatisch verfügbar.

 **HINWEIS:** Die Toolbox für das HP Gerät steht nur zur Verfügung, wenn Sie bei Installation des Geräts alle installierbaren Funktionen ausgewählt haben. Je nachdem, wie das Gerät angeschlossen ist, stehen einige Funktionen möglicherweise nicht zur Verfügung.





 **HINWEIS:** Außerhalb der Netzwerk-Firewall kann nicht auf den integrierten HP Webserver zugegriffen werden.

Öffnen des integrierten HP Webservers (EWS) über das Startmenü.

1. Klicken Sie auf die Schaltfläche **Start**, und klicken Sie auf die Option **Programme**.
2. Klicken Sie auf die HP Gerätegruppe und anschließend auf die Option **Toolbox für HP Gerät**.

Öffnen des integrierten HP Webservers (EWS) über einen Webbrowser.

1. **Zweizeilige Bedienfelder:** Drücken Sie auf dem Bedienfeld des Geräts auf die Taste **OK**. Öffnen Sie das Menü **Netzwerk-Setup**, und wählen Sie dann **IP-Adresse anzeigen**, um die IP-Adresse oder den Hostnamen anzuzeigen.

Bedienfelder mit Touchscreen: Berühren Sie auf dem Home-Bildschirm des Bedienfelds die Schaltfläche „Verbindungsdaten“  / , und berühren Sie dann die Schaltfläche **Verbundenes Netzwerk**  oder die Schaltfläche **Netzwerk-Wi-Fi EIN** , um die IP-Adresse oder den Hostnamen anzuzeigen.

- Öffnen Sie einen Webbrowser. Geben Sie die IP-Adresse oder den Hostnamen genau so, wie sie bzw. er auf dem Bedienfeld des Geräts angezeigt wird, in die Adresszeile ein. Drücken Sie auf der Computertastatur die **Eingabetaste**. Der integrierte HP Webserver (EWS) wird geöffnet.

 <https://10.10.XX.XXX/>

 **HINWEIS:** Wenn im Webbrowser die Meldung **Es besteht ein Problem mit dem Sicherheitszertifikat der Website** beim Versuch, den EWS zu öffnen, angezeigt wird, klicken Sie auf **Laden dieser Website fortsetzen (nicht empfohlen)**.

Wenn Sie **Laden dieser Website fortsetzen (nicht empfohlen)** auswählen, hat dies keine negativen Auswirkungen für Ihren Computer, wenn Sie im EWS für das HP Gerät navigieren.

Registerkarte oder Bereich	Beschreibung
Registerkarte Home Stellt Produkt-, Status- und Konfigurationsinformationen zur Verfügung.	<ul style="list-style-type: none"> • Gerätstatus: Zeigt den Gerätestatus und die ungefähr verbleibende Gebrauchsdauer für das HP Verbrauchsmaterial in Prozent an. • Verbrauchsmaterial-Status: Zeigt die ungefähr verbleibende Gebrauchsdauer des HP Verbrauchsmaterials in Prozent an. Die tatsächlich verbleibende Gebrauchsdauer kann variieren. Halten Sie einen Verbrauchsmaterialersatz zum Einsatz bei nachlassender Druckqualität bereit. Das Verbrauchsmaterial muss nur dann ersetzt werden, wenn die Druckqualität nachlässt. • Gerätekonfiguration: Zeigt die Informationen der Produktkonfigurationsseite an. • Netzwerkübersicht: Zeigt die Informationen der Netzwerkkonfigurationsseite an. • Berichte: Hiermit können Sie die vom Gerät erstellten Konfigurations- und Verbrauchsmaterial-Statusseiten drucken. • Ereignisprotokoll: Zeigt eine Liste aller Geräteereignisse und -fehler an.

Registerkarte oder Bereich	Beschreibung
<p>System (Registerkarte)</p> <p>Ermöglicht die Konfiguration des Produkts über Ihren Computer.</p>	<ul style="list-style-type: none"> • Geräteinformationen: Hiermit werden grundlegende Geräte- und Herstellerinformationen angezeigt. • Papier-Setup: Hiermit können Sie die Standard-Papierzufuhreinstellungen für das Gerät ändern. • Druckqualität: Hiermit können Sie die Standardeinstellungen der Druckqualität für das Gerät ändern. • EcoSMART-Konsole: Ändern Sie die Standardzeiten für den Wechsel in den Energiesparmodus oder den Modus zum automatischen Herunterfahren. Sie können die Ereignisse konfigurieren, die zur Aktivierung des Geräts führen. • Papiersorten: Hiermit können Sie Druckmodi festlegen, die den vom Gerät unterstützten Papiersorten entsprechen. • Systemkonfiguration: Hiermit können Sie die standardmäßigen Systemeinstellungen für das Gerät ändern. • Service: Hiermit können Sie den Reinigungsvorgang für das Gerät durchführen. • Speichern und Wiederherstellen: Hier können Sie die aktuellen Einstellungen für das Produkt in einer Datei auf dem Computer speichern. Verwenden Sie diese Datei, um dieselben Informationen auf ein anderes Produkt zu übertragen oder die Einstellungen zu einem späteren Zeitpunkt wiederherzustellen. • Administration: Hiermit können Sie das Gerätekennwort festlegen oder ändern. Aktivieren oder deaktivieren Sie Gerätefunktionen. <p>HINWEIS: Die Registerkarte System kann durch ein Kennwort geschützt werden. Wenn sich das Gerät in einem Netzwerk befindet, sprechen Sie sich immer erst mit dem Administrator ab, bevor Sie Einstellungen auf dieser Registerkarte ändern.</p>
<p>Druck (Registerkarte)</p> <p>Hiermit können Sie die Standarddruckeinstellungen über den Computer ändern.</p>	<ul style="list-style-type: none"> • Drucken: Ändern der Standarddruckeinstellungen des Produkts, z.B. Anzahl der Kopien und Papierausrichtung. Dabei handelt es sich um dieselben Optionen, die auch auf dem Bedienfeld verfügbar sind. • PCL5c: Anzeigen und Ändern der PCL5c-Einstellungen. • PostScript: Aktivieren oder Deaktivieren der Funktion PS-Fehler drucken.
<p>Register Netzwerk</p> <p>(nur Geräte, die mit dem Netzwerk verbunden sind)</p> <p>Hier können Sie Netzwerkeinstellungen über Ihren Computer ändern.</p>	<p>Netzwerkadministratoren können auf dieser Registerkarte die Netzwerkeinstellungen für das Produkt festlegen, wenn dieses an ein IP-basiertes Netzwerk angeschlossen ist. Außerdem kann der Netzwerkadministrator die Wireless Direct-Funktion einstellen. Diese Registerkarte wird nicht angezeigt, wenn das Produkt direkt an einen Computer angeschlossen ist.</p>
<p>Registerkarte HP Web-Services</p>	<p>Verwenden Sie diese Registerkarte im Zusammenhang mit Web-Tools.</p>

Erweiterte Konfiguration mit dem HP Dienstprogramm für OS X

Verwenden Sie das HP Dienstprogramm, um den Gerätestatus zu überprüfen oder die Geräteeinstellungen auf Ihrem Computer anzuzeigen oder zu ändern.

Sie können das HP Dienstprogramm nutzen, wenn das Gerät über ein USB-Kabel angeschlossen oder mit einem TCP/IP-Netzwerk verbunden ist.

Öffnen des HP Dienstprogramms

1. Öffnen Sie auf dem Computer das Menü **Systemeinstellungen**, und klicken Sie dann auf **Drucken & Faxen**, **Drucken & Scannen** oder **Drucker & Scanner**.
2. Wählen Sie das Gerät aus der Liste aus.
3. Klicken Sie auf die Schaltfläche **Optionen und Verbrauchsmaterialien**.
4. Klicken Sie auf die Registerkarte **Dienstprogramm**.
5. Klicken Sie auf die Schaltfläche **Druckerdienstprogramm öffnen**.

Funktionen des HP Dienstprogramms

Die Symbolleiste des HP Dienstprogramms umfasst diese Elemente:

- **Geräte:** Klicken Sie auf diese Schaltfläche, um die vom HP Dienstprogramm gefundenen Mac-Produkte anzuzeigen oder auszublenden.
- **Alle Einstellungen:** Klicken Sie auf diese Schaltfläche, um zur Hauptansicht des HP Dienstprogramms zurückzukehren.
- **HP Support:** Klicken Sie auf diese Schaltfläche, um ein Browserfenster zu öffnen, und rufen Sie die Kundendienst-Webseite von HP auf.
- **Zubehör:** Klicken Sie auf diese Schaltfläche, um die Website HP SureSupply zu öffnen.
- **Registrierung:** Klicken Sie auf diese Schaltfläche, um die HP Registrierungswebsite zu öffnen.
- **Recycling:** Klicken Sie auf diese Schaltfläche, um die Recyclingprogramm-Website von HP Planet Partners zu öffnen.

Das HP Dienstprogramm besteht aus Seiten, die Sie öffnen können, indem Sie in die Liste **Alle Einstellungen** klicken. In der folgenden Tabelle werden die Aufgaben beschrieben, die Sie mit Hilfe des HP Dienstprogramms ausführen können.

Komponente	Beschreibung
Verbrauchsmaterialstatus	Anzeigen des Verbrauchsmaterialstatus des Geräts und Bereitstellung von Verknüpfungen zur Online-Bestellung von Verbrauchsmaterialien.
Geräteinformationen	Zeigt Informationen zum aktuell ausgewählten Gerät an, einschließlich der Geräte-Service-ID (falls zugewiesen), der Firmware-Version (FW-Version), der Seriennummer und der IP-Adresse.
Befehle	Senden Sie nach dem Druckjob Sonderzeichen oder Druckbefehle an das Gerät. HINWEIS: Diese Option steht erst zur Verfügung, wenn Sie das Menü Anzeigen öffnen und die Option Erweiterte anzeigen auswählen.

Komponente	Beschreibung
Farbverbrauch (nur Farbgeräte)	Lassen Sie Informationen zu Farbjobs anzeigen, die über das Gerät erstellt wurden.
Datei hochladen	Übermittelt Dateien vom Computer zum Gerät. Sie können folgende Dateitypen herunterladen: <ul style="list-style-type: none"> ◦ HP LaserJet Printer Command Language (.PRN) ◦ Portable Document Format (.PDF) ◦ PostScript (.PS) ◦ Text (.TXT)
Energiesparverwaltung	Konfigurieren der Produkteinstellungen zum Sparen von Energie und Verbrauchsmaterial.
Firmware aktualisieren	Übertragen einer Firmwareupdate-Datei an das Gerät. HINWEIS: Diese Option steht erst zur Verfügung, wenn Sie das Menü Anzeigen öffnen und die Option Erweiterte anzeigen auswählen.
HP Connected	Zugriff auf die HP Connected-Website.
Schriftarten hochladen	Hochladen von Schriftarten von Ihrem Computer auf das Gerät.
Nachrichten-Center	Zeigt Fehlerereignisse an, die am Gerät aufgetreten sind.
Duplex-Modus	Aktivieren des automatischen beidseitigen Drucks.
Netzwerkeinstellungen (nur Geräte, die mit dem Netzwerk verbunden sind)	Konfiguriert die Netzwerkeinstellungen, z. B. die IPv4-Einstellungen, IPv6-Einstellungen, Bonjour-Einstellungen und andere Einstellungen.
Verwalten des Verbrauchsmaterials	Konfiguriert das Verhalten des Geräts, wenn Verbrauchsmaterialien das Ende der geschätzten Gebrauchsdauer erreichen.
Fächerkonfiguration	Konfigurieren des Papierformats und der Papiersorte für die einzelnen Fächer.
Zusätzliche Einstellungen	Öffnen des integrierten HP Webservers (EWS) für das Gerät. HINWEIS: USB-Verbindungen werden nicht unterstützt.
Proxy-Servereinstellungen	Konfigurieren Sie einen Proxy-Server für das Gerät.
Allgemeine FaxEinstellungen (nur MFP-Faxmodelle)	Richtet die Felder in der Kopfzeile ein und konfiguriert, wie das Gerät eingehende Anrufe beantwortet.
Fax weiterleiten (nur MFP-Faxmodelle)	Richtet das Produkt so ein, dass die eingehenden Faxe an eine andere Nummer gesendet werden.
Faxprotokolle (nur MFP-Faxmodelle)	Zeigt die Protokolle aller Faxe an.
Faxkurzwahlen (nur MFP-Faxmodelle)	Fügt Faxnummern zur Kurzwahlliste hinzu.
Werbefax Sperre (nur MFP-Faxmodelle)	Speichert die Nummern, die blockiert werden sollen.

Komponente	Beschreibung
Scannen in E-Mail (nur MFP-Geräte)	Öffnen der Seite des integrierten HP Webservers (EWS) zur Konfiguration der Einstellungen für das Scannen in E-Mail.
Scannen in Netzwerkordner (nur MFP-Geräte)	Öffnen der Seite des integrierten HP Webservers (EWS) zur Konfiguration der Einstellungen für das Scannen in einen Netzwerkordner.

Konfigurieren der IP-Netzwerkeinstellungen

Einführung

Konfigurieren Sie die Netzwerkeinstellung des Geräts anhand der folgenden Abschnitte.

- [Haftungsausschluss bei gemeinsamer Druckernutzung](#)
- [Abrufen oder Ändern der Netzwerkeinstellungen](#)
- [Umbenennen des Geräts in einem Netzwerk](#)
- [Manuelles Konfigurieren von IPv4-TCP/IP-Parametern über das Bedienfeld](#)



Haftungsausschluss bei gemeinsamer Druckernutzung

HP unterstützt keine Peer-to-Peer-Netzwerke, da es sich dabei um eine Funktion der Microsoft-Betriebssysteme und nicht der HP Druckertreiber handelt. Weitere Informationen finden Sie bei Microsoft unter www.microsoft.com.

Abrufen oder Ändern der Netzwerkeinstellungen

Sie können die IP-Konfigurationseinstellungen mit dem integrierten HP Webserver anzeigen oder ändern.

1. Öffnen Sie den integrierten HP Webserver:
 - a. **Zweizeilige Bedienfelder:** Drücken Sie auf dem Bedienfeld des Geräts auf die Taste **OK**. Öffnen Sie das Menü **Netzwerk-Setup**, und wählen Sie dann **IP-Adresse anzeigen**, um die IP-Adresse oder den Hostnamen anzuzeigen.

Bedienfelder mit Touchscreen: Berühren Sie auf dem Home-Bildschirm des Bedienfelds die Schaltfläche „Verbindungsdaten“  / , und berühren Sie dann die Schaltfläche

Verbundenes Netzwerk  oder die Schaltfläche **Netzwerk-Wi-Fi EIN** , um die IP-Adresse oder den Hostnamen anzuzeigen.

- b. Öffnen Sie einen Webbrowser. Geben Sie die IP-Adresse oder den Hostnamen genau so, wie sie bzw. er auf dem Bedienfeld des Geräts angezeigt wird, in die Adresszeile ein. Drücken Sie auf der Computertastatur die **Eingabetaste**. Der integrierte HP Webserver (EWS) wird geöffnet.

 <https://10.10.XX.XXX/>

 **HINWEIS:** Wenn im Webbrowser die Meldung **Es besteht ein Problem mit dem Sicherheitszertifikat der Website** beim Versuch, den EWS zu öffnen, angezeigt wird, klicken Sie auf **Laden dieser Website fortsetzen (nicht empfohlen)**.





Wenn Sie **Laden dieser Website fortsetzen (nicht empfohlen)** auswählen, hat dies keine negativen Auswirkungen für Ihren Computer, wenn Sie im EWS für das HP Gerät navigieren.

2. Klicken Sie auf die Registerkarte **Netzwerk**, und überprüfen Sie die Netzwerkinformationen. Ändern Sie die Einstellungen wie gewünscht.

Umbenennen des Geräts in einem Netzwerk

Verwenden Sie den integrierten HP Webserver, wenn Sie das Gerät in einem Netzwerk umbenennen möchten, sodass es eindeutig identifiziert werden kann.

1. Öffnen Sie den integrierten HP Webserver:
 - a. **Zweizeilige Bedienfelder:** Drücken Sie auf dem Bedienfeld des Geräts auf die Taste **OK**. Öffnen Sie das Menü **Netzwerk-Setup**, und wählen Sie dann **IP-Adresse anzeigen**, um die IP-Adresse oder den Hostnamen anzuzeigen.

Bedienfelder mit Touchscreen: Berühren Sie auf dem Home-Bildschirm des Bedienfelds die Schaltfläche „Verbindungsdaten“  / , und berühren Sie dann die Schaltfläche **Verbundenes Netzwerk**  oder die Schaltfläche **Netzwerk-Wi-Fi EIN** , um die IP-Adresse oder den Hostnamen anzuzeigen.
 - b. Öffnen Sie einen Webbrowser. Geben Sie die IP-Adresse oder den Hostnamen genau so, wie sie bzw. er auf dem Bedienfeld des Geräts angezeigt wird, in die Adresszeile ein. Drücken Sie auf der Computertastatur die **Eingabetaste**. Der integrierte HP Webserver (EWS) wird geöffnet.

 <https://10.10.XX.XXX/>

 **HINWEIS:** Wenn im Webbrowser die Meldung **Es besteht ein Problem mit dem Sicherheitszertifikat der Website** beim Versuch, den EWS zu öffnen, angezeigt wird, klicken Sie auf **Laden dieser Website fortsetzen (nicht empfohlen)**.

Wenn Sie **Laden dieser Website fortsetzen (nicht empfohlen)** auswählen, hat dies keine negativen Auswirkungen für Ihren Computer, wenn Sie im EWS für das HP Gerät navigieren.

2. Klicken Sie auf die Registerkarte **System**.
3. Auf der Seite **Geräteinformationen** befindet sich der standardmäßige Gerätenamen im Feld **Gerätstatus**. Sie können diesen Namen ändern, um das Gerät eindeutig zu identifizieren.

 **HINWEIS:** Das Vervollständigen der anderen Felder auf dieser Seite ist optional.

4. Klicken Sie auf **Übernehmen**, um die Änderungen zu speichern.

Manuelles Konfigurieren von IPv4-TCP/IP-Parametern über das Bedienfeld

Mit Hilfe der Bedienfeldmenüs können Sie eine IPv4-Adresse, Subnetzmaske und einen Standard-Gateway manuell festlegen.

Zweizeilige Bedienfelder

1. Drücken Sie auf dem Bedienfeld des Geräts auf die Taste **OK**.
2. Öffnen Sie die folgenden Menüs:
 - **Netzwerk-Setup**
 - **TCP/IP-Konfiguration**
 - **Manuell**
3. Geben Sie die IP-Adresse, Subnetzmaske und das Standardgateway mithilfe der Pfeiltasten und der Schaltfläche **OK** ein, und berühren Sie anschließend die Schaltfläche **OK**, um die Änderungen zu speichern.

Bedienfelder mit Touchscreen

1. Berühren Sie im Bedienfeld des Geräts auf dem Home-Bildschirm die Schaltfläche **Setup** .
2. Öffnen Sie die folgenden Menüs:
 - **Netzwerk-Setup**
 - **TCP/IP-Konfiguration**
 - **Manuell**
3. Geben Sie die IP-Adresse mit Hilfe des Tastenfelds auf dem Touchscreen ein, und berühren Sie dann die Schaltfläche **OK**. Tippen Sie zur Bestätigung auf die Schaltfläche **Ja**.
4. Geben Sie die Subnetzmaske über das Tastenfeld auf dem Touchscreen ein, und berühren Sie die Schaltfläche **OK**. Tippen Sie zur Bestätigung auf die Schaltfläche **Ja**.
5. Geben Sie das Standardgateway über das Tastenfeld auf dem Touchscreen ein, und berühren Sie die Schaltfläche **OK**. Tippen Sie zur Bestätigung auf die Schaltfläche **Ja**.

Funktionen für die Gerätesicherheit

Einführung





Das Gerät verfügt über mehrere Sicherheitsfunktionen zur Einschränkung des Zugriffs auf die Konfigurationseinstellungen, zur Sicherung von Daten und zur Vermeidung des Zugangs zu wertvollen Hardwarekomponenten.

- [Zuweisen oder Ändern des Systemkennworts mit dem integrierten HP Webserver](#)

Zuweisen oder Ändern des Systemkennworts mit dem integrierten HP Webserver

Weisen Sie ein Administratorkennwort für den Zugriff auf das Gerät und den integrierten HP Webserver zu, damit die Geräteeinstellungen nur von berechtigten Benutzern geändert werden können.

1. Öffnen Sie den integrierten HP Webserver:
 - a. **Zweizeilige Bedienfelder:** Drücken Sie auf dem Bedienfeld des Geräts auf die Taste **OK**. Öffnen Sie das Menü **Netzwerk-Setup**, und wählen Sie dann **IP-Adresse anzeigen**, um die IP-Adresse oder den Hostnamen anzuzeigen.

Bedienfelder mit Touchscreen: Berühren Sie auf dem Home-Bildschirm des Bedienfelds die Schaltfläche „Verbindungsdaten“  / , und berühren Sie dann die Schaltfläche **Verbundenes Netzwerk**  oder die Schaltfläche **Netzwerk-Wi-Fi EIN** , um die IP-Adresse oder den Hostnamen anzuzeigen.

- b. Öffnen Sie einen Webbrowser. Geben Sie die IP-Adresse oder den Hostnamen genau so, wie sie bzw. er auf dem Bedienfeld des Geräts angezeigt wird, in die Adresszeile ein. Drücken Sie auf der Computertastatur die **Eingabetaste**. Der integrierte HP Webserver (EWS) wird geöffnet.

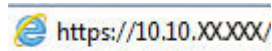

 **HINWEIS:** Wenn im Webbrowser die Meldung **Es besteht ein Problem mit dem Sicherheitszertifikat der Website** beim Versuch, den EWS zu öffnen, angezeigt wird, klicken Sie auf **Laden dieser Website fortsetzen (nicht empfohlen)**.

Wenn Sie **Laden dieser Website fortsetzen (nicht empfohlen)** auswählen, hat dies keine negativen Auswirkungen für Ihren Computer, wenn Sie im EWS für das HP Gerät navigieren.

2. Klicken Sie auf die Registerkarte **Sicherheit**.
3. Öffnen Sie das Menü **Allgemeine Sicherheit**.
4. Geben Sie im Bereich mit der Bezeichnung **Administratorkennwort für das Gerät festlegen** den Namen ein, um diesen mit dem Kennwort im Feld **Benutzername** zu verknüpfen.
5. Geben Sie das Kennwort im Feld **Neues Kennwort** ein, und geben Sie es dann erneut im Feld **Kennwort bestätigen** ein.

 **HINWEIS:** Wenn Sie ein bestehendes Kennwort ändern, geben Sie zunächst das bestehende Kennwort im Feld **Altes Kennwort** ein.

6. Klicken Sie auf die Schaltfläche **Übernehmen**.

 **HINWEIS:** Notieren Sie das Kennwort, und bewahren Sie es an einem sicheren Ort auf.

Einstellungen zum Energiesparen

Einführung

Das Gerät enthält mehrere Funktionen, mit denen Sie Energie und Verbrauchsmaterial sparen können.

- [Drucken im EconoMode](#)
- [Konfigurieren der Einstellung „Bereitschaft/automatisches Ausschalten nach“](#)
- [Verzögerung für „Automatisches Ausschalten nach“ festlegen und Gerät so konfigurieren, dass es höchstens 1 Watt verbraucht](#)
- [Konfigurieren der Einstellung „Verzögerung für Ausschalten“](#)

Drucken im EconoMode

Dieses Gerät ist mit einer EconoMode-Option zum Drucken von Dokumententwürfen ausgestattet. Mithilfe von EconoMode kann Toner eingespart werden. Allerdings wird auch die Druckqualität vermindert.

HP rät von einer ständigen Verwendung der EconoMode-Funktion ab. Wenn EconoMode durchgehend verwendet wird, hält der Toner möglicherweise länger als die mechanischen Teile in der Tonerpatrone. Wenn sich die Druckqualität verschlechtert und nicht mehr annehmbar ist, sollten Sie die Tonerpatrone ersetzen.



HINWEIS: Sollte diese Option in Ihrem Druckertreiber nicht verfügbar sein, kann Sie mithilfe des integrierten HP Webservers eingestellt werden.

1. Wählen Sie im Softwareprogramm die Option **Drucken**.
2. Wählen Sie das Gerät aus, und klicken Sie auf **Eigenschaften** oder **Voreinstellungen**.
3. Klicken Sie auf die Registerkarte **Paper/Quality**.
4. Aktivieren Sie das Kontrollkästchen **EconoMode**.

Konfigurieren der Einstellung „Bereitschaft/automatisches Ausschalten nach“

Zweizeilige Bedienfelder

1. Drücken Sie auf dem Bedienfeld des Geräts auf die Taste **OK**.
2. Öffnen Sie die folgenden Menüs:
 - **Systemkonfiguration**
 - **Energieeinstellungen**
 - **Bereitschaft/automatisches Ausschalten nach**
3. Wählen Sie mit Hilfe der Pfeiltasten die Verzögerung für „Bereitschaft/automatisches Ausschalten nach“, und drücken Sie dann die Taste **OK**.

Bedienfelder mit Touchscreen

1. Berühren Sie im Bedienfeld des Geräts auf dem Home-Bildschirm die Schaltfläche **Setup** .
2. Öffnen Sie die folgenden Menüs:

- [Systemkonfiguration](#)
 - [Energieeinstellungen](#)
 - [Bereitschaft/automatisches Ausschalten nach](#)
3. Wählen Sie die Zeit für die Verzögerung für „Bereitschaft/automatisches Ausschalten nach“ aus.

Verzögerung für „Automatisches Ausschalten nach“ festlegen und Gerät so konfigurieren, dass es höchstens 1 Watt verbraucht

 **HINWEIS:** Nachdem das Gerät ausgeschaltet ist, verbraucht es höchstens 1 Watt.

Zweizeilige Bedienfelder

1. Drücken Sie auf dem Bedienfeld des Geräts auf die Taste **OK**.
2. Öffnen Sie die folgenden Menüs:
 - **Systemkonfiguration**
 - **Energieeinstellungen**
 - **Ausschalten nach**
3. Wählen Sie die Zeit für die Verzögerung für „Ausschalten nach“ aus.

 **HINWEIS:** Der Standardwert ist **4 Stunden**.

Bedienfelder mit Touchscreen

1. Berühren Sie im Bedienfeld des Geräts auf dem Home-Bildschirm die Schaltfläche **Setup** .
2. Öffnen Sie die folgenden Menüs:
 - [Systemkonfiguration](#)
 - [Energieeinstellungen](#)
 - [Ausschalten nach](#)
3. Wählen Sie die Zeit für die Verzögerung für „Ausschalten nach“ aus.

 **HINWEIS:** Der Standardwert ist **4 Stunden**.

Konfigurieren der Einstellung „Verzögerung für Ausschalten“

Zweizeilige Bedienfelder

1. Drücken Sie auf dem Bedienfeld des Geräts auf die Taste **OK**.
2. Öffnen Sie die folgenden Menüs:

- **Systemkonfiguration**
 - **Energieeinstellungen**
 - **Verzögerung für Ausschalten**
3. Wählen Sie eine der folgenden Verzögerungsoptionen aus:
- **Keine Verzögerung:** Das Gerät wird nach einer bestimmten Zeit der Inaktivität, die in der Einstellung „Ausschalten nach“ festgelegt ist, ausgeschaltet.
 - **Bei aktiven Anschlüssen:** Wenn diese Option ausgewählt ist, wird das Gerät nicht ausgeschaltet, es sei denn alle Anschlüsse sind inaktiv. Wenn ein Netzwerklink oder eine Faxverbindung aktiv ist, wird das Gerät nicht ausgeschaltet.

Bedienfelder mit Touchscreen

1. Berühren Sie auf dem Bedienfeld die Schaltfläche **Einrichtung** .
2. Öffnen Sie die folgenden Menüs:
 - **Systemkonfiguration**
 - **Energieeinstellungen**
 - **Verzögerung für Ausschalten**
3. Wählen Sie eine der folgenden Verzögerungsoptionen aus:
 - **Keine Verzögerung:** Das Gerät wird nach einer bestimmten Zeit der Inaktivität, die in der Einstellung „Ausschalten nach“ festgelegt ist, ausgeschaltet.
 - **Bei aktiven Anschlüssen:** Wenn diese Option ausgewählt ist, wird das Gerät nicht ausgeschaltet, es sei denn alle Anschlüsse sind inaktiv. Wenn ein Netzwerklink aktiv ist, wird das Gerät nicht ausgeschaltet.

HP Web Jetadmin

HP Web Jetadmin ist ein preisgekröntes, branchenführendes Tool für die effiziente Verwaltung von vielfältigen vernetzten HP Geräten, darunter Drucker, Multifunktionsprodukte und Geräte für digitales Senden. Diese Komplettlösung ermöglicht Ihnen die Remote-Installation, -Überwachung, -Verwaltung, -Fehlersuche und -Sicherung Ihrer Druck- und Imaging-Umgebung. So steigern Sie die Produktivität Ihres Unternehmens, indem Sie Zeit sparen, Kosten kontrollieren und Ihre Investitionen schützen.

HP Web Jetadmin Aktualisierungen werden regelmäßig zur Verfügung gestellt, um Unterstützung für spezifische Gerätefunktionen bereitzustellen. Weitere Informationen zu Aktualisierungen erhalten Sie, indem Sie auf der Seite www.hp.com/go/webjetadmin auf den Link **Self Help and Documentation** (Selbsthilfe und Dokumentation) klicken.

Aktualisieren der Firmware

HP bietet regelmäßig Geräteaktualisierungen, neue Web Services-Apps und neue Funktionen für vorhandene Web Services-Apps. Befolgen Sie diese Schritte, um die Geräte-Firmware für ein einzelnes Gerät zu aktualisieren. Wenn Sie die Firmware aktualisieren, werden die Web Service-Apps automatisch aktualisiert.

Zum Durchführen einer Firmware-Aktualisierung auf diesem Gerät werden zwei Methoden unterstützt. Verwenden Sie nur eine der folgenden Methoden, um die Geräte-Firmware zu aktualisieren.

Methode 1: Aktualisieren der Firmware über das Bedienfeld

Verwenden Sie diese Schritte, um die Firmware über das Bedienfeld (nur für Geräte, die mit einem Netzwerk verbunden sind) zu laden, bzw. das Gerät so einzurichten, dass in Zukunft Firmware-Aktualisierungen automatisch geladen werden. Fahren Sie bei über USB angeschlossenen Geräten mit Methode 2 fort:

1. Stellen Sie sicher, dass das Gerät mit einem kabelgebundenen (Ethernet-) oder kabellosen Netzwerk mit aktiver Internetverbindung verbunden ist.



HINWEIS: Das Gerät muss mit dem Internet verbunden sein, damit die Firmware über eine Netzwerkverbindung aktualisiert werden kann.

2. Öffnen Sie auf dem Bedienfeld des Geräts auf dem Home-Bildschirm das [Einrichtungsmenü](#).
 - Berühren Sie auf Modellen mit Touchscreen-Bedienfeld die Schaltfläche Setup .
 - Drücken Sie bei Modellen mit Standard-Bedienfeld die linke und rechte Pfeiltaste.
3. Blättern Sie zum Menü [Dienst](#), öffnen Sie es, und öffnen Sie anschließend das Menü [LaserJet Update](#).



HINWEIS: Wenn die Option [LaserJet Update](#) nicht aufgeführt ist, verwenden Sie Methode 2.

4. Prüfen Sie, ob Updates verfügbar sind.
 - Berühren Sie auf Modellen mit Touchscreen-Bedienfeld [Jetzt nach Updates suchen](#).
 - Wählen Sie auf Modellen mit Standard-Bedienfeld **Nach Update suchen**.



HINWEIS: Das Gerät prüft automatisch, ob ein Update verfügbar ist. Wenn eine neuere Version gefunden wird, wird der Update-Vorgang automatisch gestartet.

5. Stellen Sie das Gerät so ein, dass die Firmware automatisch aktualisiert wird, wenn Updates verfügbar sind.

Öffnen Sie auf dem Bedienfeld des Geräts auf dem Home-Bildschirm das [Einrichtungsmenü](#).

- Berühren Sie auf Modellen mit Touchscreen-Bedienfeld die Schaltfläche Setup .
- Drücken Sie bei Modellen mit Standard-Bedienfeld die linke und rechte Pfeiltaste.

Blättern Sie zum Menü [Dienst](#), öffnen Sie es, öffnen Sie das Menü [LaserJet Update](#), und wählen Sie anschließend das Menü [Updates verwalten](#).

Richten Sie das Gerät so ein, dass die Firmware automatisch aktualisiert wird.

- Setzen Sie auf Modellen mit Touchscreen-Bedienfeld die Option **Updates zulassen** auf **JA**, und setzen Sie die Option **Automatisch überprüfen** auf **EIN**.
- Setzen Sie auf Modellen mit Standard-Bedienfeld die Option **Updates zulassen** auf **JA**, und setzen Sie die Option **Automatische Überprüfung** auf **EIN**.

Methode 2: Aktualisieren der Firmware über das Dienstprogramm für Firmware-Updates

Verwenden Sie diese Schritte, um das Dienstprogramm für Firmware-Updates manuell von HP.com herunterzuladen und zu installieren.



HINWEIS: Diese Methode ist die einzige Option zum Aktualisieren der Firmware von Geräten, die über ein USB-Kabel mit einem Computer verbunden sind. Sie funktioniert auch für Geräte, die mit einem Netzwerk verbunden sind.

1. Gehen Sie zu www.hp.com/go/support, klicken Sie auf den Link **Treiber & Software**, geben Sie den Gerätenamen im Suchfeld ein, drücken Sie die Taste **EINGABE**, und wählen Sie das Gerät aus der Liste der Suchergebnisse aus.
2. Wählen Sie das Betriebssystem aus.
3. Suchen Sie im Abschnitt **Firmware** nach dem **Dienstprogramm für Firmware-Updates**.
4. Klicken Sie auf **Download**, klicken Sie auf **Ausführen**, und anschließend erneut auf **Ausführen**.
5. Wenn das Dienstprogramm gestartet wird, wählen Sie das Gerät aus der Dropdown-Liste, und klicken Sie dann auf **Firmware übermitteln**.



HINWEIS: Klicken Sie zum Drucken einer Konfigurationsseite, anhand der die installierte Firmware vor oder nach dem Update-Vorgang geprüft werden kann, auf **Konfigurationsseite drucken**.

6. Befolgen Sie die Anweisungen auf dem Bildschirm, um die Installation abzuschließen, und klicken Sie dann auf die Schaltfläche **Beenden**, um das Dienstprogramm zu schließen.

6 Lösen von Problemen

- [Kundendienst](#)
- [Hilfesystem für Bedienfeld \(nur Modelle mit Touchscreen\)](#)
- [Wiederherstellen der werkseitigen Standardeinstellungen](#)
- [Die Meldung „Patrone ist bald leer“ oder „Patrone ist fast leer“ erscheint auf dem Bedienfeld des Geräts](#)
- [Gerät zieht kein Papier oder Zufuhrprobleme](#)
- [Beheben von Papierstaus](#)
- [Verbesserung der Druckqualität](#)
- [Lösen von Problemen in drahtgebundenen Netzwerken](#)
- [Beheben von Problemen mit dem drahtlosen Netzwerk](#)

Siehe auch:

Wechseln Sie zur Website www.hp.com/support/colorljM252.

Die HP Kompletthilfe für das Gerät beinhaltet die folgenden Informationen:

- Installieren und Konfigurieren
- Lernen und Verwenden
- Lösen von Problemen
- Herunterladen von Softwareaktualisierungen.
- Beitritt zu Support-Foren
- Suchen nach Garantie- und Zulassungsinformationen

Kundendienst

Telefonsupport für Ihr Land/Ihre Region	Die Telefonnummern für Ihr Land/Ihre Region finden Sie auf dem im Lieferumfang enthaltenen Informationsblatt oder unter www.hp.com/support/ .
Bitte halten Sie die Produktbezeichnung, die Seriennummer, das Verkaufsdatum und eine Problembeschreibung bereit.	
Abrufen von Internet-Support rund um die Uhr und Herunterladen von Software-Dienstprogrammen, Treibern	www.hp.com/support/colorljM252
Bestellen zusätzlicher HP Dienstleistungs- oder Wartungsverträge	www.hp.com/go/carepack
Registrieren Sie Ihr Produkt	www.register.hp.com

Hilfesystem für Bedienfeld (nur Modelle mit Touchscreen)

Das Gerät verfügt über ein integriertes Hilfesystem, in dem die Verwendung der einzelnen Bildschirme erläutert wird. Berühren Sie zum Öffnen des Hilfesystems die Hilfe-Schaltfläche  oben rechts auf dem Bildschirm.

Bei einigen Bildschirmen wird ein globales Menü geöffnet, in dem Sie nach bestimmten Themen suchen können. Durchsuchen Sie die Menüstruktur mit Hilfe der Menüschildflächen.

Einige Hilfe-Bildschirme enthalten Animationen, die Sie Schritt für Schritt durch Vorgehensweisen wie das Beseitigen von Papierstaus führen.

Bei Bildschirmen mit Einstellungen für einzelne Jobs wird ein Hilfethema angezeigt, in dem die Optionen für diesen Bildschirm erläutert werden.

Wenn Sie eine Fehler- oder Warnmeldung auf dem Gerät erhalten, berühren Sie die Hilfe-Schaltfläche , um eine Meldung anzuzeigen, in der das Problem beschrieben wird. Die Meldung enthält außerdem Anleitungen, die zur Problemlösung beitragen.

Wiederherstellen der werkseitigen Standardeinstellungen

Beim Wiederherstellen der werkseitigen Standardeinstellungen werden alle Geräte- und Netzwerkeinstellungen auf den ursprünglichen Zustand zurückgesetzt. Die Seitenanzahl, das Fachformat und die Sprache werden nicht zurückgesetzt. Führen Sie zum Wiederherstellen der werkseitigen Standardeinstellungen für das Gerät die folgenden Schritte aus.

⚠ ACHTUNG: Durch das Wiederherstellen der werkseitigen Standardeinstellungen werden alle Einstellungen auf die im Werk konfigurierten Standardwerte zurückgesetzt. Außerdem werden alle im Speicher vorhandenen Seiten gelöscht.

- 1. Zweizeilige Bedienfelder:** Drücken Sie auf dem Bedienfeld des Geräts auf die Taste **OK**.
Bedienfelder mit Touchscreen: Berühren Sie im Bedienfeld des Geräts auf dem Home-Bildschirm die Schaltfläche **Setup** .
- 2. Öffnen des Menüs Dienst.**
- 3. Wählen Sie die Option **Standardeinstellungen wiederherstellen** aus, und drücken oder berühren Sie dann die Schaltfläche **OK**.**

Das Gerät wird nun automatisch neu gestartet.

Die Meldung „Patrone ist bald leer“ oder „Patrone ist fast leer“ erscheint auf dem Bedienfeld des Geräts

Niedriger Füllstand Patrone: Das Gerät zeigt an, wenn eine Tonerpatrone zur Neige geht. Die tatsächlich verbleibende Gebrauchsdauer einer Tonerpatrone kann variieren. Besorgen Sie eine Ersatztonerpatrone für den Fall, dass der Drucker keine akzeptable Druckqualität mehr liefert. Die Tonerpatrone muss derzeit nicht ausgetauscht werden.

Sehr niedriger Füllstand Patrone: Das Gerät zeigt an, wenn die Tonerpatrone fast leer ist. Die tatsächlich verbleibende Gebrauchsdauer einer Tonerpatrone kann variieren. Besorgen Sie eine Ersatztonerpatrone für den Fall, dass der Drucker keine akzeptable Druckqualität mehr liefert. Die Tonerpatrone muss zu diesem Zeitpunkt nur dann ersetzt werden, wenn die Druckqualität nachlässt.

Sobald eine HP Tonerpatrone **fast leer** ist, erlischt die von HP gewährte Premiumschutz-Garantie für diese Tonerpatrone.

Ändern der „Fast leer“-Einstellungen

Sie können die Funktionsweise des Geräts bei sehr niedrigem Materialfüllstand ändern. Sie müssen diese Einstellungen nicht wiederherstellen, wenn Sie eine neue Tonerpatrone einsetzen.

1. **Zweizeilige Bedienfelder:** Drücken Sie auf dem Bedienfeld des Geräts auf die Taste **OK**.

Bedienfelder mit Touchscreen: Berühren Sie im Bedienfeld des Geräts auf dem Home-Bildschirm die Schaltfläche **Setup** .

2. Öffnen Sie die folgenden Menüs:

- [Systemkonfiguration](#)
- [Verbrauchsmaterialeinstellungen](#)
- [Patrone Schwarz](#) oder [Farbpatronen](#)
- [Sehr niedrige Einstellung](#)

3. Wählen Sie eine der folgenden Optionen aus:

- Wählen Sie die Option **Weiter** aus, um eine Warnmeldung zu erhalten, wenn die Tonerpatrone fast leer ist, der Druckvorgang jedoch fortgesetzt werden soll.
- Wählen Sie die Option **Stopp** aus, wenn der Druckvorgang so lange unterbrochen werden soll, bis die Tonerpatrone ausgetauscht wurde.
- Wählen Sie die Option **Aufforderung** aus, wenn der Druckvorgang unterbrochen und eine Aufforderung zum Austausch der Tonerpatrone angezeigt werden soll. Sie können die Aufforderung bestätigen und den Druckvorgang fortsetzen. Eine vom Kunden konfigurierbare Option bei diesem Gerät ist „Aufforderung, mich nach 100 Seiten, 200 Seiten, 300 Seiten, 400 Seiten oder nie zu erinnern“. Diese Option wird Kunden zur Vereinfachung bereitgestellt und ist kein Hinweis, dass die Druckqualität dieser Seiten akzeptabel ist.

Materialbestell.

Bestellen von Verbrauchsmaterial und Papier

www.hp.com/go/suresupply

Bestellen über Kundendienst- oder Serviceanbieter	Wenden Sie sich an einen von HP autorisierten Kundendienst- oder Serviceanbieter.
Bestellen über den integrierten HP Webserver (EWS)	Geben Sie in einem unterstützten Webbrowser auf Ihrem Computer im Feld für die Adresse/URL die IP-Adresse oder den Hostnamen des Geräts ein, um auf den Webserver zuzugreifen. Der integrierte HP Webserver enthält einen Link zur HP SureSupply-Website, auf der Optionen zum Kauf von HP Originalverbrauchsmaterial bereitgestellt werden.

Gerät zieht kein Papier oder Zufuhrprobleme

Einführung

Wenn das Gerät kein Papier oder mehrere Blatt Papier gleichzeitig aus dem Fach entnimmt, können folgende Lösungen das Problem beheben.

- [Das Gerät zieht kein Papier ein](#)
- [Das Gerät zieht mehrere Blatt Papier ein.](#)

Das Gerät zieht kein Papier ein

Wenn das Gerät kein Papier aus dem Fach einzieht, versuchen Sie folgende Lösungsansätze.

1. Öffnen Sie das Gerät, und entfernen Sie gegebenenfalls gestautes Papier.
2. Legen Sie Papier mit dem richtigen Format für Ihren Job in das Fach ein.
3. Stellen Sie sicher, dass das Papierformat und der Papiertyp am Gerätebedienfeld korrekt eingestellt sind.
4. Stellen Sie sicher, dass die Papierführungen im Fach korrekt für das Papierformat eingestellt sind. Passen Sie die Führungen dem entsprechenden Einzug im Fach an.
5. Überprüfen Sie auf dem Bedienfeld, ob das Gerät darauf wartet, dass Sie die Aufforderung zur manuellen Zufuhr des Papiers bestätigen. Legen Sie Papier ein, und setzen Sie den Vorgang fort.
6. Die Walzen über dem Fach sind möglicherweise verschmutzt. Reinigen Sie die Walzen mit einem mit warmem Wasser angefeuchteten fusselfreien Tuch.

Das Gerät zieht mehrere Blatt Papier ein.

Wenn das Gerät mehrere Blatt Papier aus dem Fach einzieht, versuchen Sie folgende Lösungsansätze.

1. Nehmen Sie den Papierstapel aus dem Fach, beugen Sie ihn, drehen Sie ihn um 180 Grad, und wenden Sie ihn. *Fächern Sie nicht das Papier.* Legen Sie den Papierstapel erneut in das Fach ein.
2. Verwenden Sie nur Papier, das den HP Spezifikationen für diesen Drucker entspricht.
3. Verwenden Sie Papier, das keine Knicke, Falten oder Schäden aufweist. Verwenden Sie gegebenenfalls Papier aus einem anderen Paket.
4. Vergewissern Sie sich, dass das Fach nicht zu voll ist. Wenn dies der Fall ist, nehmen Sie den gesamten Papierstapel aus dem Fach, richten Sie den Stapel aus, und legen Sie einen Teil des Papiers erneut in das Fach ein.
5. Stellen Sie sicher, dass die Papierführungen im Fach korrekt für das Papierformat eingestellt sind. Passen Sie die Führungen dem entsprechenden Einzug im Fach an.
6. Stellen Sie sicher, dass die Umgebung des Druckers den empfohlenen Spezifikationen entspricht.

Beheben von Papierstaus



Einführung

Nachfolgend erfahren Sie, wie Sie Papierstaus am Gerät beheben.

- [Häufige oder wiederholt auftretende Papierstaus?](#)
- [Papierstaustellen](#)
- [Beheben von Papierstaus im Einzelblatteinzug \(Fach 1\)](#)
- [Beheben von Papierstaus in Fach 2](#)
- [Beheben von Papierstaus in der hintere Klappe und der Fixiereinheit](#)
- [Beheben von Papierstaus im Ausgabefach](#)
- [Beseitigen von Papierstaus im Duplexer \(nur Modelle mit Duplexdruck\)](#)

Häufige oder wiederholt auftretende Papierstaus?

Führen Sie die folgenden Schritte aus, um Probleme mit häufigen Papierstaus zu lösen. Wenn der erste Schritt das Problem nicht behoben hat, fahren Sie mit dem nächsten Schritt fort, bis Sie das Problem behoben haben.

1. Wenn das Papier im Gerät gestaut wird, beseitigen Sie den Stau, und drücken Sie eine Konfigurationsseite, um das Gerät zu testen.
2. Überprüfen Sie, ob das Fach für das richtige Papierformat und den -typ im Bedienfeld konfiguriert wurde. Passen Sie die Einstellungen bei Bedarf an.
 - a. **Zweizeilige Bedienfelder:** Drücken Sie auf dem Bedienfeld des Geräts auf die Taste **OK**.
Bedienfelder mit Touchscreen: Berühren Sie im Bedienfeld des Geräts auf dem Home-Bildschirm die Schaltfläche **Setup** .
 - b. Öffnen Sie das Menü **Systemeinrichtung**.
 - c. Öffnen Sie das Menü **Papiereinrichtung**.
 - d. Wählen Sie das Fach aus der Liste.
 - e. Wählen Sie **Papiertyp**, und wählen Sie dann den Papiertyp, der sich im Zufuhrfach befindet.
 - f. Wählen Sie **Papierformat**, und wählen Sie dann das Papierformat, das sich im Zufuhrfach befindet.
3. Schalten Sie das Gerät aus, warten Sie 30 Sekunden, und schalten Sie es dann wieder ein.
4. Drucken Sie eine Reinigungsseite, um überschüssigen Toner aus dem Inneren des Geräts zu entfernen.
 - a. **Zweizeilige Bedienfelder:** Drücken Sie auf dem Bedienfeld des Geräts auf die Taste **OK**.
Bedienfelder mit Touchscreen: Berühren Sie im Bedienfeld des Geräts auf dem Home-Bildschirm die Schaltfläche **Setup** .
 - b. Öffnen Sie das Menü **Dienst**.
 - c. Wählen Sie **Reinigungsseite**.

- d. Legen Sie nach Aufforderung Papier im A4- oder Letter-Format ein.
- e. Berühren Sie die Schaltfläche **OK**, um den Reinigungsvorgang zu starten.

Das Gerät druckt die erste Seite und fordert Sie dann auf, die Seite aus dem Ausgabefach zu entfernen und bei gleicher Ausrichtung erneut in Fach 1 zu legen. Warten Sie, bis der Vorgang abgeschlossen ist. Die gedruckte Seite wird anschließend nicht mehr benötigt.

5. Drucken Sie zum Überprüfen des Geräts eine Konfigurationsseite.

- a. **Zweizeilige Bedienfelder:** Drücken Sie auf dem Bedienfeld des Geräts auf die Taste **OK**.

Bedienfelder mit Touchscreen: Berühren Sie im Bedienfeld des Geräts auf dem Home-Bildschirm die Schaltfläche **Setup** .

- b. Öffnen Sie das Menü **Berichte**.
- c. Wählen Sie **Konfigurationsbericht** aus.

Wenn keiner dieser Schritte das Problem behebt, muss das Gerät möglicherweise gewartet werden. Wenden Sie sich an den HP Kundendienst.

Papierstaustellen

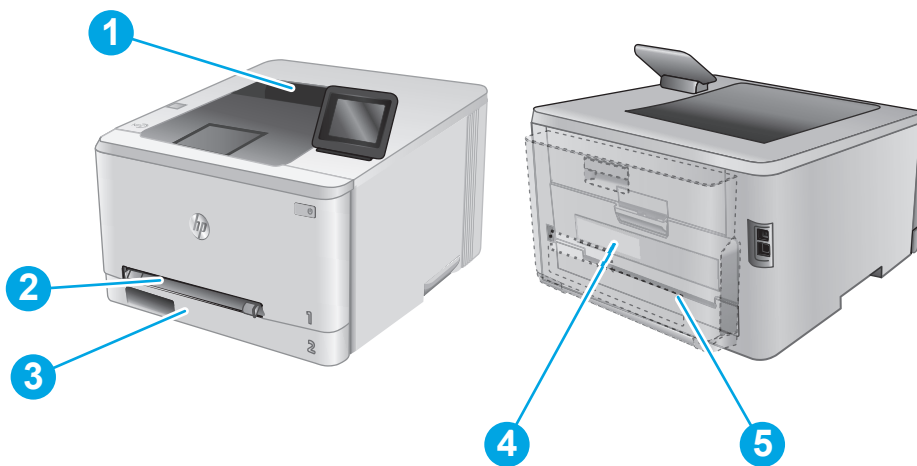

1	Ausgabefach	Siehe Beheben von Papierstaus im Ausgabefach auf Seite 84 .
2	Bevorzugtes Zufuhrfach mit Einzelblatteinzug (Fach 1)	Siehe Beheben von Papierstaus im Einzelblatteinzug (Fach 1) auf Seite 78 .
3	Fach 2	Siehe Beheben von Papierstaus in Fach 2 auf Seite 80 .

4	Bereich der hinteren Klappe und Fixiereinheit	Siehe Beheben von Papierstaus in der hintere Klappe und der Fixiereinheit auf Seite 82.
5	Duplexer (nur bei Duplexmodellen)	Siehe Beseitigen von Papierstaus im Duplexer (nur Modelle mit Duplexdruck) auf Seite 84.

Beheben von Papierstaus im Einzelblatteinzug (Fach 1)

Im Fall eines Papierstaus wird auf dem Bedienfeld eine Fehlermeldung (zweizeilige Bedienfelder) oder eine Animation (Touchscreen-Bedienfelder) angezeigt, um die Beseitigung des Papierstaus zu vereinfachen.

1. Ziehen Sie Fach 2 vollständig aus dem Drucker.

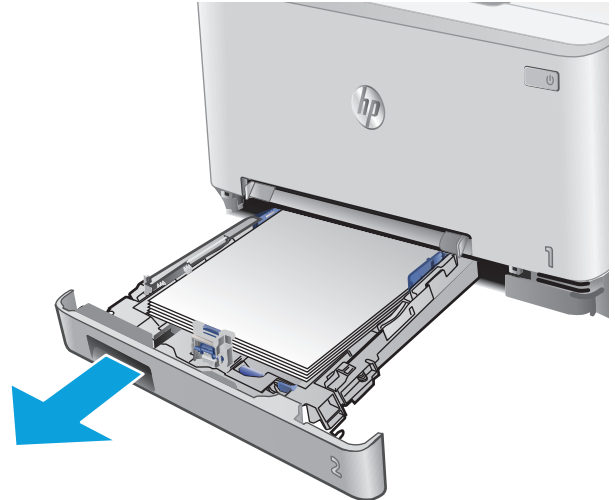

2. Drücken Sie den Einzelblatteinzug mit manueller Zuführung nach unten, und ziehen Sie das Fach des Vorlageneinzugs heraus.

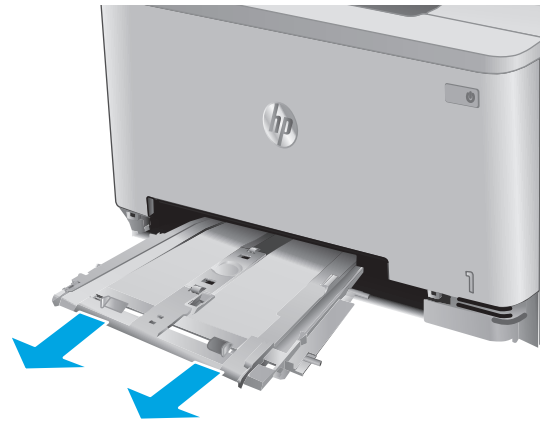

3. Ziehen Sie alle gestauten Blätter vorsichtig gerade aus dem Einzelblatteinzug mit manueller Zuführung.

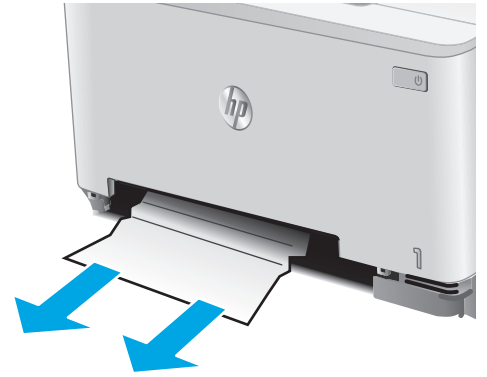

4. Schieben Sie den Einzelblatteinzug mit manueller Zuführung in das Gerät.



5. Setzen Sie Fach 2 wieder ein, und schließen Sie es.



Beheben von Papierstaus in Fach 2

Überprüfen Sie folgendermaßen, ob in Fach 2 ein Papierstau vorliegt. Im Fall eines Papierstaus wird auf dem Bedienfeld eine Fehlermeldung (zweizeilige Bedienfelder) oder eine Animation (Touchscreen-Bedienfelder) angezeigt, um die Beseitigung des Papierstaus zu vereinfachen.

1. Ziehen Sie das Fach ganz aus dem Drucker heraus.

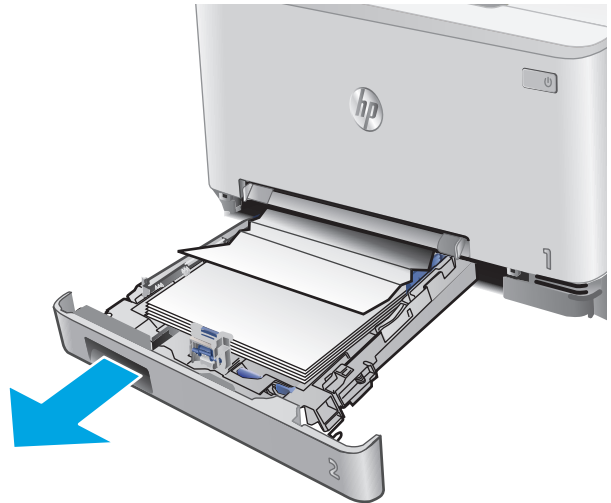

2. Entfernen Sie eingeklemmtes oder beschädigtes Papier.

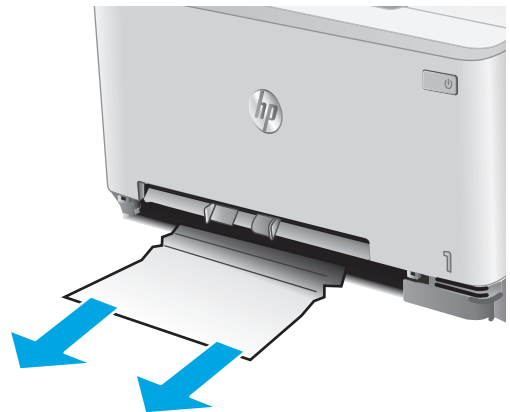

3. Wenn kein Papierstau sichtbar ist oder sich so tief im Fach 2 befindet, dass er sich nur schwer beheben lässt, drücken Sie den Einzelblatteinzug mit manueller Zuführung herunter, und entfernen Sie das Zufuhrfach.

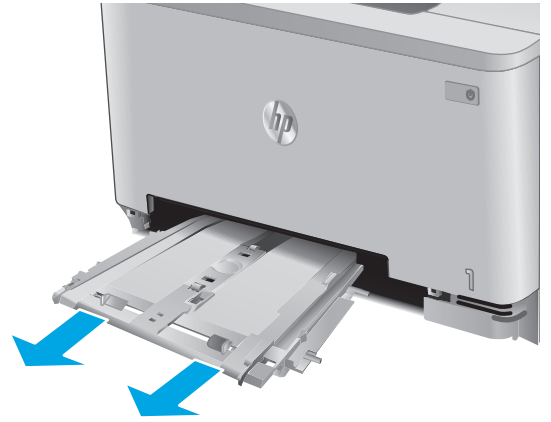

4. Entfernen Sie eingeklemmtes oder beschädigtes Papier.

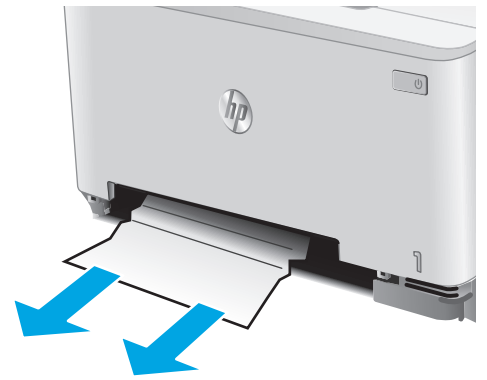

5. Schieben Sie den Einzelblatteinzug mit manueller Zuführung in das Gerät.



6. Setzen Sie Fach 2 wieder ein, und schließen Sie es.



Beheben von Papierstaus in der hintere Klappe und der Fixiereinheit

Überprüfen Sie folgendermaßen, ob sich in der unteren hinteren Klappe Papier befindet. Im Fall eines Papierstaus wird auf dem Bedienfeld eine Fehlermeldung (zweizeilige Bedienfelder) oder eine Animation (Touchscreen-Bedienfelder) angezeigt, um die Beseitigung des Papierstaus zu vereinfachen.

⚠ ACHTUNG: Die Fixiereinheit befindet sich über der hinteren Klappe, und sie ist heiß. Greifen Sie nicht in den Bereich über der hinteren Klappe, bevor die Fixiereinheit abgekühlt ist.

1. Öffnen Sie die hintere Klappe.

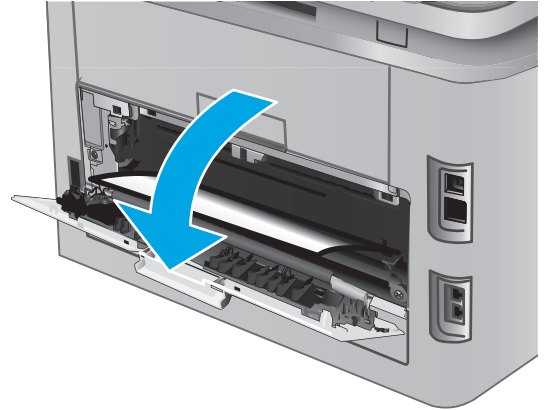

2. Ziehen Sie das gestaute Papier vorsichtig aus den Rollen im Bereich der hinteren Klappe.

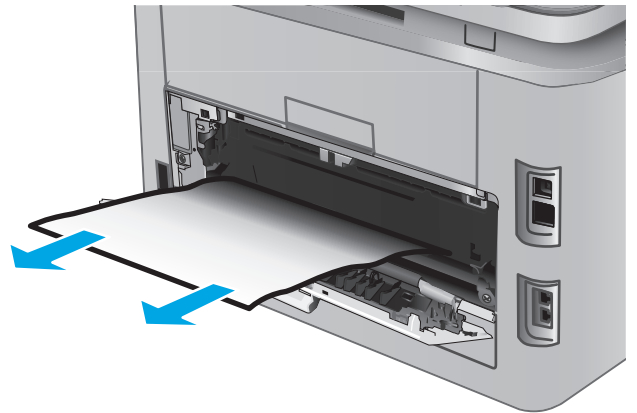

3. Schließen Sie die hintere Klappe.

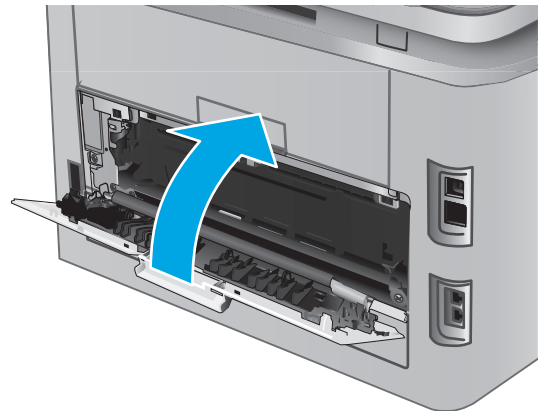

Beheben von Papierstaus im Ausgabefach

Gehen Sie folgendermaßen vor, um Papierstaus im Ausgabefach zu beseitigen. Im Fall eines Papierstaus wird auf dem Bedienfeld eine Fehlermeldung (zweizeilige Bedienfelder) oder eine Animation (Touchscreen-Bedienfelder) angezeigt, um die Beseitigung des Papierstaus zu vereinfachen.

1. Wenn Papier im Ausgabefach sichtbar ist, fassen Sie das Papier oben an, und ziehen Sie es heraus.



Beseitigen von Papierstaus im Duplexer (nur Modelle mit Duplexdruck)

Überprüfen Sie folgendermaßen, ob sich Papier im Duplexer befindet. Im Fall eines Papierstaus wird auf dem Bedienfeld eine Fehlermeldung (zweizeilige Bedienfelder) oder eine Animation (Touchscreen-Bedienfelder) angezeigt, um die Beseitigung des Papierstaus zu vereinfachen.

1. Öffnen Sie den Duplexer an der Rückseite des Geräts.

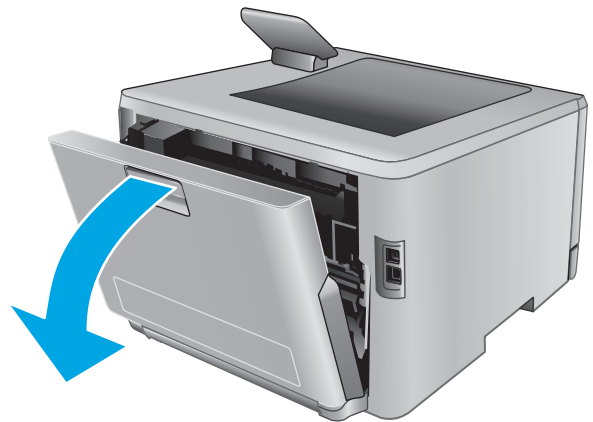

2. Entfernen Sie eingeklemmtes oder beschädigtes Papier.

ACHTUNG: Die Fixiereinheit befindet sich über der hinteren Klappe, und sie ist heiß. Greifen Sie nicht in den Bereich über der hinteren Klappe, bevor die Fixiereinheit abgekühlt ist.

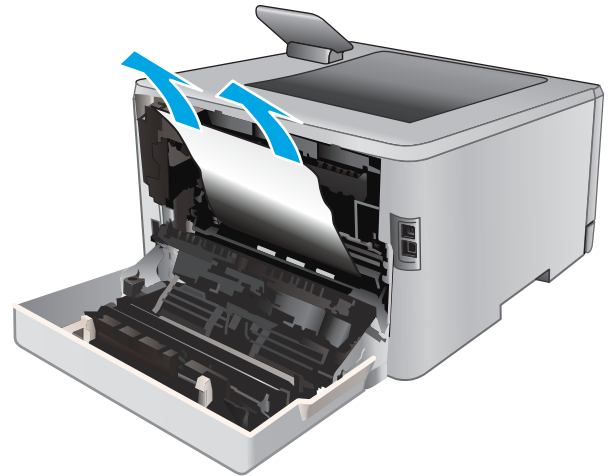

3. Schließen Sie den Duplexer.

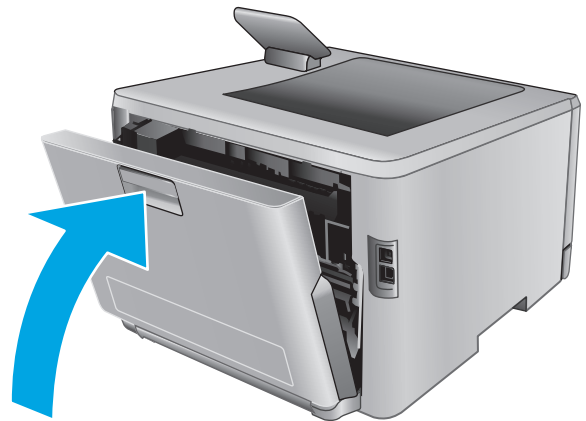

Verbesserung der Druckqualität

Einführung

Wenn beim Gerät Druckqualitätsprobleme auftreten, versuchen Sie folgende Lösungen in der angegebenen Reihenfolge, um das Problem zu beheben.

- [Drucken von einem anderen Softwareprogramm](#)
- [Prüfen der Papiersorte für den Druckauftrag](#)
- [Überprüfen des Status der Tonerpatrone](#)
- [Drucken und Auswerten der Druckqualitätsseite](#)
- [Reinigen des Produkts](#)
- [Visuelle Prüfung der Tonerpatrone](#)
- [Überprüfen des Papiers und der Druckumgebung](#)
- [Anpassen der Farbeinstellungen \(Windows\)](#)
- [Kalibrieren des Geräts zur Ausrichtung der Farben](#)
- [Überprüfen der EconoMode-Einstellungen](#)
- [Verwenden eines anderen Druckertreibers](#)

Drucken von einem anderen Softwareprogramm

Versuchen Sie, von einem anderen Softwareprogramm aus zu drucken. Wenn die Seite richtig gedruckt wird, ist das Problem auf das verwendete Softwareprogramm zurückzuführen.

Prüfen der Papiersorte für den Druckauftrag

Prüfen Sie die Papiersorteneinstellung, wenn Sie über ein Softwareprogramm drucken und die gedruckten Seiten verschmierten Toner, eine verschwommene Druckausgabe, gewelltes Papier, verstreute Tonerpunkte, lose Tonerpartikel oder kleine Bereiche mit fehlendem Toner aufweisen.

Überprüfen der Papiersorteneinstellung (Windows)

1. Wählen Sie im Softwareprogramm die Option **Drucken** aus.
2. Wählen Sie das Gerät aus, und klicken Sie auf **Eigenschaften** oder **Voreinstellungen**.
3. Klicken Sie auf die Registerkarte **Papier/Qualität**.
4. Klicken Sie in der Dropdownliste **Papiersorte** auf **Sonstige....**
5. Erweitern Sie unter **Papiersorte** die Optionen.
6. Erweitern Sie die Kategorie der Papiersorten, die am besten zum gewünschten Papier passt.
7. Wählen Sie die Option für die gewünschte Papiersorte aus, und klicken Sie auf **OK**.
8. Klicken Sie auf die Schaltfläche **OK**, um das Dialogfeld **Dokumenteigenschaften** zu schließen. Klicken Sie im Dialogfeld **Drucken** auf **OK**, um den Druckauftrag zu drucken.

Überprüfen der Papiersorteneinstellung (OS X)

1. Klicken Sie auf das Menü **Datei** und dann auf die Option **Drucken**.
2. Wählen Sie das Gerät aus.
3. Klicken Sie auf **Details anzeigen**, und klicken Sie anschließend auf das Menü **Medien und Qualität** oder das Menü **Papier/Qualität**.
4. Wählen Sie in der Dropdown-Liste **Medientyp** einen Typ aus.
5. Klicken Sie auf die Schaltfläche **Drucken**.

Überprüfen des Status der Tonerpatrone

Führen Sie die folgenden Schritte aus, um die Resttonermenge in der Tonerpatrone und ggf. den Status anderer austauschbarer Wartungsteile zu überprüfen.

Schritt 1: Drucken der Verbrauchsmaterial-Statusseite (zweizeilige Bedienfelder)

1. Drücken Sie auf dem Bedienfeld des Geräts auf die Taste **OK**.
2. Navigieren Sie zum Menü **Berichte**, und drücken Sie **OK**.
3. Navigieren Sie zum Menü **Verbrauchsmaterialstatus**, und drücken Sie **OK**.
4. Blättern Sie zum Element **Verbrauchsmaterial-Statusseite drucken**, und drücken Sie dann die Schaltfläche **OK**.

Schritt 1: Drucken der Verbrauchsmaterial-Statusseite (Bedienfelder mit Touchscreen)

1. Navigieren Sie auf dem Bedienfeld des Geräts auf dem Home-Bildschirm zur Schaltfläche **Verbrauchsmaterial** , und berühren Sie sie.
2. Berühren Sie die Schaltfläche **Bericht**, um die Verbrauchsmaterial-Statusseite zu drucken.
3. Berühren Sie die Schaltfläche **Verbrauchsmaterial verwalten**, und wählen Sie anschließend **Verbrauchsmaterial-Statusseite drucken**, um einen Bericht über den Status aller Verbrauchsmaterialien, einschließlich der Nummer der HP Originalteile, zu drucken.

Schritt 2: Überprüfen des Verbrauchsmaterialstatus

1. Überprüfen Sie im Bericht zum Status der Verbrauchsmaterialien den Prozentsatz für die Resttonermenge der Tonerpatronen und ggf. den Status anderer austauschbarer Wartungsteile.

Die Druckqualität kann durch die Verwendung einer Tonerpatrone, die das Ende ihrer geschätzten Gebrauchsdauer erreicht hat, beeinträchtigt werden. Die Seite für das Gerät zeigt an, wenn der Füllstand von Verbrauchsmaterial sehr niedrig ist. Wenn das HP Verbrauchsmaterial fast verbraucht ist, erlischt die Gewährleistung mit Premiumschutz von HP.

Die Tonerpatrone muss zu diesem Zeitpunkt nur dann ersetzt werden, wenn die Druckqualität nachlässt. Besorgen Sie eine Ersatztonerpatrone für den Fall, dass der Drucker keine akzeptable Druckqualität mehr liefert.

Wenn Sie feststellen, dass Sie die Tonerpatrone und andere austauschbaren Wartungsteile ersetzen müssen, werden die Teilenummern der HP Originalteile auf der Statusseite angezeigt.

2. Prüfen Sie, ob Sie eine Originalpatrone von HP verwenden.

Auf einer HP Originaltonerpatrone befindet sich der Aufdruck „HP“ oder „Hewlett-Packard“ oder das HP Logo. Weitere Informationen zum Erkennen von HP Patronen finden Sie auf der Website www.hp.com/go/learnaboutsupplies.

Drucken und Auswerten der Druckqualitätsseite

1. **Zweizeilige Bedienfelder:** Drücken Sie auf dem Bedienfeld des Geräts auf die Taste **OK**.

Bedienfelder mit Touchscreen: Berühren Sie auf dem Home-Bildschirm die Schaltfläche **Setup** .

2. Öffnen Sie das Menü **Berichte**.
3. Wählen Sie das Element **Qualitätsseite drucken** aus.

Auf dieser Seite werden fünf Farbstreifen dargestellt, die in vier Gruppen aufgeteilt sind, wie in der folgenden Abbildung gezeigt. Durch das Überprüfen der einzelnen Gruppen können Sie das Problem auf eine bestimmte Tonerpatrone eingrenzen.

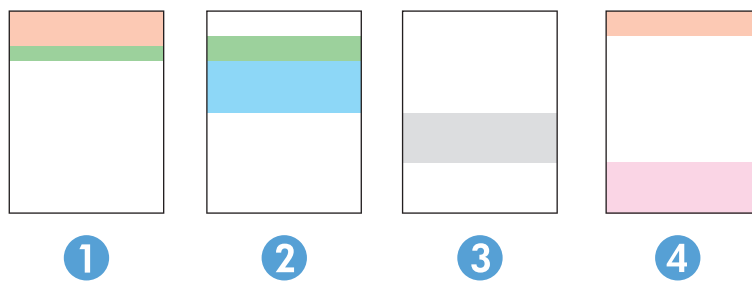

Bereich	Tonerpatrone
1	Gelb
2	Zyan
3	Schwarz
4	Magenta

- Wenn nur in einer der Gruppen Punkte oder Striche auftreten, wechseln Sie die Tonerpatrone aus, die dieser Gruppe zugeordnet ist.
- Wenn in mehreren Gruppen Punkte auftreten, drucken Sie eine Reinigungsseite. Wenn dadurch das Problem nicht gelöst wird, untersuchen Sie, ob die Punkte alle dieselbe Farbe besitzen, beispielsweise ob magentafarbene Punkte in allen fünf Farbstreifen auftreten. Wenn die Punkte durchgehend dieselbe Farbe aufweisen, wechseln Sie die entsprechende Tonerpatrone aus.
- Wenn in mehreren Farbstreifen Striche auftreten, wenden Sie sich an HP. Die Ursache für das Problem ist möglicherweise eine andere Komponente und nicht die Tonerpatrone.

Reinigen des Produkts

Drucken einer Reinigungsseite

Zweizeilige Bedienfelder

1. Drücken Sie auf dem Bedienfeld des Geräts auf die Taste **OK**.
2. Öffnen Sie das Menü **Dienst**.
3. Wählen Sie mit den Pfeiltasten die Option **Reinigungsmodus** aus, und drücken Sie die Taste **OK**.

Das Gerät druckt die erste Seite und fordert Sie dann auf, die Seite aus dem Ausgabefach zu entfernen und bei gleicher Ausrichtung erneut in Fach 1 zu legen. Warten Sie, bis der Vorgang abgeschlossen ist. Die gedruckte Seite wird anschließend nicht mehr benötigt.

Bedienfelder mit Touchscreen

1. Berühren Sie im Bedienfeld des Geräts auf dem Home-Bildschirm die Schaltfläche **Setup** .
2. Berühren Sie das Menü **Dienst**.
3. Berühren Sie die Schaltfläche **Reinigungsseite**.
4. Legen Sie nach Aufforderung Papier im A4- oder Letter-Format ein.
5. Berühren Sie die Schaltfläche **OK**, um den Reinigungsvorgang zu starten.

Das Gerät druckt die erste Seite und fordert Sie dann auf, die Seite aus dem Ausgabefach zu entfernen und bei gleicher Ausrichtung erneut in Fach 1 zu legen. Warten Sie, bis der Vorgang abgeschlossen ist. Die gedruckte Seite wird anschließend nicht mehr benötigt.

Visuelle Prüfung der Tonerpatrone

Gehen Sie folgendermaßen vor, um die einzelnen Tonerpatronen zu überprüfen.

1. Nehmen Sie die Tonerpatrone aus dem Gerät.
2. Überprüfen Sie den Speicherchip auf Schäden.
3. Überprüfen Sie die Oberfläche der grünen Bildtrommel.

 **ACHTUNG:** Berühren Sie nicht die Bildtrommel. Fingerabdrücke auf der Bildtrommel können die Druckqualität beeinträchtigen.

4. Wenn Sie Kratzer, Fingerabdrücke oder andere Schäden an der Bildtrommel erkennen, tauschen Sie die Tonerpatrone aus.
5. Setzen Sie die Tonerpatrone wieder ein, und drucken Sie einige Seiten, um zu prüfen, ob das Problem behoben wurde.

Überprüfen des Papiers und der Druckumgebung

Schritt 1: Verwenden von Papier, das den HP Spezifikationen entspricht

Bestimmte Probleme mit der Druckqualität ergeben sich aus der Verwendung von Papier, das nicht den Spezifikationen von HP entspricht.

- Verwenden Sie ausschließlich Papiersorten und Papiergewichte, die von diesem Gerät unterstützt werden.
- Verwenden Sie Papier von guter Qualität, das keine Einschnitte, Ritzen, Risse, Flecken, lose Partikel, Staubteilchen, Falten, Perforationen, Heftklammern und eingerollte oder geknickte Ecken aufweist.
- Verwenden Sie kein Papier, das bereits bedruckt wurde.
- Verwenden Sie kein Papier mit metallischen Materialien wie Glitter.
- Verwenden Sie für Laserdrucker geeignetes Papier. Verwenden Sie kein Papier, das nur für Tintenstrahldrucker geeignet ist.
- Verwenden Sie kein Papier, das zu rau ist. Glatteres Papier führt im Allgemeinen zu einer besseren Druckqualität.

Schritt 2: Überprüfen der Umgebung

Die Umgebung kann sich direkt auf die Druckqualität auswirken und ist häufig Ursache für Probleme mit der Druckqualität oder der Papierzufuhr. Sie haben folgende Möglichkeiten:

- Stellen Sie das Gerät nicht an einem zugigen Standort auf, wie z. B. in der Nähe von offenen Fenstern und Türen oder Klimaanlagegebläsen.
- Stellen Sie sicher, dass das Gerät keinen Temperatur- und Luftfeuchtwerten ausgesetzt ist, die außerhalb der Produktspezifikationen liegen.
- Stellen Sie das Gerät nicht in einem beengten Raum, wie z. B. einem Schrank, auf.
- Stellen Sie das Gerät auf eine stabile, gerade Fläche.
- Entfernen Sie Gegenstände, die die Lüftungsschlitze des Geräts verdecken. Das Gerät erfordert eine ungehinderte Luftströmung an allen Seiten, einschließlich der Oberseite.
- Schützen Sie das Gerät vor Schmutz, Staub, Dampf, Fettpartikeln und anderen Stoffen, die über die Luft übertragen werden und sich im Produkt ablagern können.

Anpassen der Farbeinstellungen (Windows)

Gehen Sie folgendermaßen vor, wenn die Farben auf der gedruckten Seite nicht mit denen auf dem Computerbildschirm übereinstimmen oder nicht zufriedenstellend sind.

Ändern des Farbmotivs

1. Wählen Sie im Softwareprogramm die Option **Drucken** aus.
2. Wählen Sie das Gerät aus, und klicken Sie auf **Eigenschaften** oder **Voreinstellungen**.
3. Klicken Sie auf die Registerkarte **Farbe**.
4. Klicken Sie auf das Kontrollkästchen **HP EasyColor**, um die Markierung aufzuheben.
5. Wählen Sie in der Dropdown-Liste **Farbmotive** ein Farbmotiv aus.

- **Standard (sRGB):** Mit diesem Motiv wird der Drucker angewiesen, RGB-Daten im RAW-Format des Geräts auszugeben. Die Farben können im Softwareprogramm oder im Betriebssystem zur korrekten Anzeige eingestellt werden.
 - **Leuchtend (sRGB):** Das Gerät erhöht die Farbsättigung in den mittleren Tönen. Dieses Motiv sollten Sie zum Drucken von Geschäftsgrafiken verwenden.
 - **Foto (sRGB):** Das Gerät interpretiert RGB-Farben so, als würden sie als Fotografien in einer kleinen digitalen Dunkelkammer gedruckt. Die Farben werden kräftiger bzw. mit stärkerer Sättigung dargestellt als beim Standardmotiv (sRGB). Dieses Motiv sollten Sie zum Drucken von Fotos verwenden.
 - **Foto (Adobe RGB 1998):** Dieses Motiv ist zum Drucken digitaler Fotos geeignet, die statt sRGB das AdobeRGB-Farbspektrum verwenden. Deaktivieren Sie die Farbverwaltung im Softwareprogramm, wenn Sie dieses Motiv verwenden.
 - **Keine:** Es wird kein Farbmotiv verwendet.
 - **Benutzerdefiniertes Profil:** Mit dieser Option können Sie anhand eines benutzerdefinierten Eingabeprofils die Farbausgabe präzise steuern, um so beispielsweise ein bestimmtes HP LaserJet Gerät zu emulieren. Benutzerdefinierte Profile können unter www.hp.com heruntergeladen werden.
6. Klicken Sie auf die Schaltfläche **OK**, um das Dialogfeld **Dokumenteigenschaften** zu schließen. Klicken Sie im Dialogfeld **Drucken** auf **OK**, um den Druckauftrag zu drucken.

Ändern der Farboptionen

1. Wählen Sie im Softwareprogramm die Option **Drucken** aus.
 2. Wählen Sie das Gerät aus, und klicken Sie auf **Eigenschaften** oder **Voreinstellungen**.
 3. Klicken Sie auf die Registerkarte **Farbe**.
 4. Klicken Sie auf das Kontrollkästchen **HP EasyColor**, um die Markierung aufzuheben.
 5. Klicken Sie auf die Einstellung **Automatic** (Automatisch) oder **Manual** (Manuell).
 - Einstellung **Automatic** (Automatisch): Diese Einstellung ist für die meisten Farbdruckjobs geeignet.
 - Einstellung **Manual** (Manuell): Mit dieser Einstellung können Sie die Farbeinstellungen unabhängig von anderen Einstellungen anpassen. Klicken Sie auf **Einstellungen**, um das Fenster für die manuelle Farbanpassung zu öffnen.
-
-  **HINWEIS:** Manuelle Anpassungen der Farbeinstellungen können sich auf die Druckergebnisse auswirken. HP empfiehlt, dass diese Einstellungen nur von Farbgrafikexperten geändert werden.
6. Klicken Sie auf die Option **Print in Grayscale** (In Graustufen drucken), um ein Farbdokument in Schwarzweiß oder in Grautönen zu drucken. Verwenden Sie diese Option, um Farbdokumente zum Fotokopieren oder Faxen zu drucken. Diese Option ist zudem zum Drucken von Entwurfskopien geeignet und hilft dabei, Farbtoner zu sparen.
 7. Klicken Sie auf die Schaltfläche **OK**, um das Dialogfeld **Dokumenteigenschaften** zu schließen. Klicken Sie im Dialogfeld **Drucken** auf **OK**, um den Druckauftrag zu drucken.

Kalibrieren des Geräts zur Ausrichtung der Farben

Durch die Kalibrierung des Geräts wird die Druckqualität optimiert.

Befolgen Sie diese Schritte, um Probleme mit der Druckqualität wie fehlerhaft ausgerichtete Farben, farbige Schatten, verschwommene Grafiken oder andere Probleme zu beheben.

Zweizeilige Bedienfelder

1. Drücken Sie auf dem Bedienfeld des Geräts auf die Taste **OK**.

2. Öffnen Sie die folgenden Menüs:

- **Systemkonfiguration**
- Druckqualität
- **Farbkalibrierung**
- **Jetzt kalibrieren**

3. Drücken Sie die Schaltfläche **OK**, um den Kalibrierungsvorgang zu starten.

Die Meldung **Calibrating** (Kalibrierung) wird auf dem Bedienfeld des Geräts angezeigt. Der Kalibriervorgang dauert ein paar Minuten. Schalten Sie den Drucker erst aus, nachdem die Kalibrierseite vollständig gedruckt wurde.

4. Warten Sie, bis das Gerät kalibriert ist und starten Sie dann einen weiteren Druckversuch.

Bedienfelder mit Touchscreen

1. Berühren Sie auf dem Bedienfeld die Schaltfläche **Einrichtung** .

2. Öffnen Sie die folgenden Menüs:

- **Systemkonfiguration**
- **Druckqualität**
- **Farbkalibrierung**
- **Jetzt kalibrieren**

3. Auf dem Bedienfeld des Produkts wird eine **Kalibrierungsmeldung** angezeigt. Der Kalibrierungsvorgang dauert einige Minuten. Schalten Sie den Drucker erst aus, nachdem der Kalibrierungsvorgang vollständig abgeschlossen wurde.

4. Warten Sie, bis das Gerät kalibriert ist und starten Sie dann einen weiteren Druckversuch.

Überprüfen der EconoMode-Einstellungen

HP rät von einer ständigen Verwendung der EconoMode-Funktion ab. Wenn EconoMode durchgehend verwendet wird, hält der Toner möglicherweise länger als die mechanischen Teile in der Tonerpatrone. Wenn sich die Druckqualität verschlechtert und nicht mehr annehmbar ist, sollten Sie die Tonerpatrone ersetzen.



HINWEIS: Diese Funktion steht mit dem PCL 6-Druckertreiber für Windows zur Verfügung. Wenn Sie diesen Treiber nicht benutzen, können Sie die Funktion aktivieren, indem Sie den integrierten HP Webserver verwenden.

Befolgen Sie diese Schritte, wenn die gesamte Seite zu dunkel oder zu hell ist.

1. Wählen Sie im Softwareprogramm die Option **Drucken**.
2. Wählen Sie das Gerät aus, und klicken Sie auf **Eigenschaften** oder **Voreinstellungen**.
3. Klicken Sie auf die Registerkarte **Papier/Qualität**, und suchen Sie den Bereich **Druckqualität**.
4. Wenn die gesamte Seite zu dunkel ist, verwenden Sie diese Einstellungen:

- Wählen Sie die Option **600 dpi** aus.
- Markieren Sie das Kontrollkästchen **EconoMode**, um die Funktion zu aktivieren.

Wenn die gesamte Seite zu hell ist, verwenden Sie diese Einstellungen:

- Wählen Sie die Option **FastRes 1200** aus.
- Entfernen Sie die Markierung im Kontrollkästchen **EconoMode**, um die Funktion zu deaktivieren.

5. Klicken Sie auf die Schaltfläche **OK**, um das Dialogfeld **Dokumenteigenschaften** zu schließen. Klicken Sie im Dialogfeld **Drucken** auf die Schaltfläche **OK**, um den Druckauftrag zu drucken.

Verwenden eines anderen Druckertreibers

Versuchen Sie es mit einem anderen Druckertreiber, wenn Sie von einem Softwareprogramm drucken und auf Ihren gedruckten Seiten unerwartete Linien in den Grafiken erscheinen, Text oder Bilder fehlen, die Formatierung nicht korrekt ist oder Schriftarten ersetzt wurden.

Laden Sie einen der folgenden Treiber von der HP Website herunter: www.hp.com/support/colorljM252.

HP PCL 6-Treiber	<ul style="list-style-type: none">• Als Standardtreiber auf der Produkt-CD-ROM vorhanden. Dieser Treiber wird automatisch installiert, wenn Sie nicht explizit einen anderen Treiber auswählen.• Empfohlen für alle Windows-Umgebungen• Bietet für die meisten Benutzer die bestmögliche Geschwindigkeit, Druckqualität und Unterstützung von Druckerfunktionen• Optimale Integration mit der Windows-GDI (Graphic Device Interface) für höchste Druckgeschwindigkeit in Windows-Umgebungen• Möglicherweise nicht vollständig mit Drittanbieter- und kundenspezifischen Softwareprogrammen kompatibel, die auf der Basis von PCL5 funktionieren
HP UPD PS-Treiber	<ul style="list-style-type: none">• Empfohlen für das Drucken in Adobe®-Programmen oder anderen grafikintensiven Anwendungen• Unterstützt das Drucken über Postscript-Emulation und Postscript Flash-Schriftarten

HP UPD PCL 5

- Für allgemeine Bürodruckaufgaben in Windows-Umgebungen empfohlen
- Kompatibel mit früheren PCL-Versionen und älteren HP LaserJet-Geräten
- Beste Wahl für das Drucken in Verbindung mit Drittanbieter- oder kundenspezifischen Softwareprogrammen
- Die beste Wahl für das Drucken in kombinierten Umgebungen (UNIX, Linux, Mainframe), in denen das Gerät auf PCL 5 eingestellt sein muss
- Für den Einsatz in Unternehmensumgebungen auf Windows-Basis ausgelegt und ermöglicht die Verwendung eines einzigen Treibers für verschiedene Gerätemodelle
- Bevorzugte Verwendung beim Drucken auf unterschiedlichen Gerätemodellen von einem mobilen Windows-Computer aus

HP UPD PCL 6

- Empfohlen für das Drucken in allen Windows-Umgebungen
 - Bietet den meisten Benutzern allgemein die beste Geschwindigkeit, Druckqualität und Unterstützung für Druckerfunktionen
 - Wurde entwickelt, um zusammen mit der Windows Graphic Device Interface (GDI) die höchste Geschwindigkeit in Windows-Umgebungen bereitzustellen
 - Möglicherweise nicht vollständig mit Drittanbieter- und kundenspezifischen Softwareprogrammen kompatibel, die auf der Basis von PCL5 funktionieren
-

Lösen von Problemen in drahtgebundenen Netzwerken

Einführung

Überprüfen Sie die folgenden Elemente, um sicherzustellen, dass das Gerät mit dem Netzwerk kommuniziert. Drucken Sie zu Beginn eine Konfigurationsseite über das Bedienfeld, und ermitteln Sie die IP-Adresse des Geräts, die auf dieser Seite angegeben ist.

- [Unzureichende physische Verbindung](#)
- [Der Computer verwendet die falsche IP-Adresse für das Gerät](#)
- [Der Computer kann nicht mit dem Gerät kommunizieren](#)
- [Das Gerät verwendet falsche Verbindungs- oder Duplexeinstellungen für das Netzwerk](#)
- [Neue Softwareprogramme können Kompatibilitätsprobleme verursachen](#)
- [Ihr Computer oder Ihre Arbeitsstation sind möglicherweise nicht richtig eingerichtet](#)
- [Das Gerät ist deaktiviert, oder die Netzwerkeinstellungen sind falsch](#)



HINWEIS: HP unterstützt keine Peer-to-Peer-Netzwerke, da es sich dabei um eine Funktion der Microsoft-Betriebssysteme und nicht der HP Druckertreiber handelt. Weitere Informationen erhalten Sie von Microsoft unter www.microsoft.com.

Unzureichende physische Verbindung

1. Vergewissern Sie sich, dass das Gerät mit dem richtigen Netzwerkanschluss verbunden ist. Stellen Sie sicher, dass das Kabel die richtige Länge hat.
2. Vergewissern Sie sich, dass die Kabelverbindungen sicher sind.
3. Überprüfen Sie die Netzwerkanschlüsse auf der Rückseite des Geräts. Vergewissern Sie sich, dass die gelbe Aktivitäts-LED und die grüne Verbindungs-LED auch leuchten.
4. Wenn das Problem weiterhin besteht, verwenden Sie ein anderes Kabel oder einen anderen Anschluss am Hub.

Der Computer verwendet die falsche IP-Adresse für das Gerät

1. Öffnen Sie die Druckereigenschaften, und klicken Sie auf die Registerkarte **Anschlüsse**. Stellen Sie sicher, dass die aktuelle IP-Adresse für das Gerät ausgewählt ist. Die IP-Adresse des Geräts wird auf der Konfigurationsseite angezeigt.
2. Wenn Sie das Gerät über den HP Standard-TCP/IP-Port installiert haben, aktivieren Sie das Kontrollkästchen **Immer auf diesem Drucker drucken, auch wenn sich seine IP-Adresse ändert**.
3. Wenn Sie das Gerät über einen Standard-TCP/IP-Port von Microsoft angeschlossen haben, verwenden Sie statt der IP-Adresse den Hostnamen.
4. Wenn die IP-Adresse korrekt ist, löschen Sie das Gerät und fügen es dann erneut hinzu.

Der Computer kann nicht mit dem Gerät kommunizieren

1. Testen Sie die Netzwerkverbindung, indem Sie einen Ping-Befehl ausführen.

- a. Öffnen Sie eine Befehlszeile auf Ihrem Computer:
 - Klicken Sie unter Windows auf **Start** und danach auf **Ausführen**. Geben Sie den Befehl `cmd` ein, und drücken Sie danach die **Eingabetaste**.
 - Gehen Sie unter OS X zu **Anwendungen, Dienstprogramme**, und öffnen Sie anschließend **Terminal**.
 - b. Geben Sie `Ping` und anschließend die IP-Adresse Ihres Geräts ein.
 - c. Wenn im Fenster Rückmeldungen angezeigt werden, ist das Netzwerk funktionsfähig.
2. Wenn der Ping-Befehl fehlgeschlagen ist, überprüfen Sie, ob die Netzwerk-Hubs aktiv sind. Überprüfen Sie anschließend, ob die Netzwerkeinstellungen, das Gerät und der Computer für dasselbe Netzwerk konfiguriert sind.

Das Gerät verwendet falsche Verbindungs- oder Duplexeinstellungen für das Netzwerk

Hewlett-Packard empfiehlt, den automatischen Modus (Standardeinstellung) für diese Einstellungen beizubehalten. Wenn Sie diese Einstellungen ändern, müssen Sie sie ebenfalls für Ihr Netzwerk ändern.

Neue Softwareprogramme können Kompatibilitätsprobleme verursachen

Vergewissern Sie sich, dass die neuen Softwareanwendungen richtig installiert wurden und den richtigen Druckertreiber verwenden.

Ihr Computer oder Ihre Arbeitsstation sind möglicherweise nicht richtig eingerichtet

1. Überprüfen Sie die Einstellungen für die Netzwerktreiber, die Druckertreiber und die Netzwerkkumleitung.
2. Vergewissern Sie sich, dass das Betriebssystem richtig konfiguriert wurde.

Das Gerät ist deaktiviert, oder die Netzwerkeinstellungen sind falsch

1. Sehen Sie sich die Konfigurationsseite an, um den Status des Netzwerkprotokolls zu prüfen. Aktivieren Sie das Protokoll, falls erforderlich.
2. Konfigurieren Sie bei Bedarf die Netzwerkeinstellungen erneut.

Beheben von Problemen mit dem drahtlosen Netzwerk

Einführung

Die Informationen zur Fehlerbehebung können Ihnen helfen, eventuelle Probleme zu lösen.



HINWEIS: Um festzustellen, ob auf Ihrem Gerät die Druckfunktionen über HP NFC und HP Wireless Direct aktiviert sind, drucken Sie über das Bedienfeld des Geräts eine Konfigurationsseite. Falls darin eine Seite mit dem Titel **Drahtlos** enthalten ist, sind die Druckfunktionen über das HP Jetdirect 2800w NFC und Wireless-Zubehör auf Ihrem Gerät aktiviert.

- [Checkliste für die drahtlose Verbindung](#)
- [Nach Abschluss der drahtlosen Konfiguration druckt das Gerät nicht](#)
- [Das Gerät druckt nicht, und auf dem Computer ist eine Firewall eines Drittanbieters installiert](#)
- [Die drahtlose Verbindung funktioniert nicht mehr, nachdem die Position des drahtlosen Routers oder des Geräts verändert wurde](#)
- [Der Anschluss mehrerer Computer an das drahtlose Gerät ist nicht möglich](#)
- [Beim Anschluss an ein VPN wird die Verbindung des drahtlosen Geräts unterbrochen](#)
- [Das Netzwerk erscheint nicht in der Liste der drahtlosen Netzwerke](#)
- [Das drahtlose Netzwerk funktioniert nicht](#)
- [Durchführen eines Diagnosetests für ein drahtloses Netzwerk](#)
- [Reduzieren von Störungen in einem drahtlosen Netzwerk](#)

Checkliste für die drahtlose Verbindung

- Vergewissern Sie sich, dass kein Netzkabel angeschlossen ist.
- Vergewissern Sie sich, dass das Gerät und der drahtlose Router eingeschaltet und an das Stromnetz angeschlossen sind. Stellen Sie ebenfalls sicher, dass die Drahtlos-Funktion des Geräts eingeschaltet ist.
- Stellen Sie sicher, dass die SSID (Service Set Identifier) korrekt ist. Drucken Sie eine Konfigurationsseite, um die SSID zu ermitteln. Wenn Sie nicht sicher sind, ob die SSID korrekt ist, führen Sie die Drahtlos-Einrichtung erneut aus.
- Überprüfen Sie bei gesicherten Netzwerken, ob die Sicherheitsinformationen korrekt sind. Wenn die Sicherheitsinformationen nicht korrekt sind, führen Sie die Drahtlos-Einrichtung erneut aus.
- Wenn das drahtlose Netzwerk ordnungsgemäß funktioniert, versuchen Sie, auf andere Computer des drahtlosen Netzwerks zuzugreifen. Wenn das Netzwerk über Internetzugang verfügt, versuchen Sie, über eine drahtlose Verbindung auf das Internet zuzugreifen.
- Stellen Sie sicher, dass das Verschlüsselungsverfahren (AES oder TKIP) des Geräts dem des drahtlosen Zugangspunkts entspricht (in Netzwerken mit WPA-Sicherheit).
- Stellen Sie sicher, dass sich das Gerät innerhalb der Reichweite des drahtlosen Netzwerks befindet. Bei den meisten Netzwerken sollte sich das Gerät innerhalb von 30 m des drahtlosen Zugangspunkts (drahtlosen Routers) befinden.

- Stellen Sie sicher, dass es keine Hindernisse gibt, die das drahtlose Signal blockieren könnten. Entfernen Sie alle großen Metallobjekte zwischen dem Zugangspunkt und dem Gerät. Stellen Sie sicher, dass sich keine Säulen, Wände oder Stützpfeiler, die Metall- oder Betonbestandteile aufweisen, zwischen dem Gerät und dem Zugangspunkt befinden.
- Stellen Sie sicher, dass sich das Gerät nicht in der Nähe von elektronischen Geräten befindet, die möglicherweise Störungen des Funksignals hervorrufen könnten. Das Funksignal kann von zahlreichen Geräten gestört werden, darunter Motoren, schnurlose Telefone, Sicherheitskameras, andere drahtlose Netzwerke und einige Bluetooth-Geräte.
- Stellen Sie sicher, dass der Druckertreiber auf dem Computer installiert ist.
- Stellen Sie sicher, dass Sie den richtigen Druckeranschluss ausgewählt haben.
- Stellen Sie sicher, dass der Computer und das Gerät mit demselben drahtlosen Netzwerk verbunden sind.
- Stellen Sie für OS X sicher, dass der drahtlose Router Bonjour unterstützt.

Nach Abschluss der drahtlosen Konfiguration druckt das Gerät nicht

1. Vergewissern Sie sich, dass das Gerät eingeschaltet ist und sich im Bereitschaftsmodus befindet.
2. Deaktivieren Sie Firewalls von Drittanbietern auf Ihrem Computer.
3. Vergewissern Sie sich, dass das drahtlose Netzwerk ordnungsgemäß funktioniert.
4. Kontrollieren Sie, ob Ihr Computer ordnungsgemäß funktioniert. Wenn nötig, starten Sie den Computer neu.
5. Vergewissern Sie sich, dass der integrierte Webserver des Geräts von einem Computer aus dem Netzwerk geöffnet werden kann.

Das Gerät druckt nicht, und auf dem Computer ist eine Firewall eines Drittanbieters installiert

1. Aktualisieren Sie die Firewall mit dem neuesten Update des Herstellers.
2. Wenn Programme während der Installation des Geräts oder beim Versuch zu Drucken den Zugriff auf die Firewall anfragen, stellen Sie sicher, dass sie die Ausführung der Programme zulassen.
3. Deaktivieren Sie die Firewall vorübergehend, und installieren Sie anschließend das drahtlose Gerät auf dem Computer. Aktivieren Sie die Firewall erneut, wenn Sie die drahtlose Installation abgeschlossen haben.

Die drahtlose Verbindung funktioniert nicht mehr, nachdem die Position des drahtlosen Routers oder des Geräts verändert wurde

1. Stellen Sie sicher, dass der Router oder das Gerät eine Verbindung zu dem Netzwerk aufbaut, mit dem Ihr Computer verbunden ist.
2. Drucken Sie eine Konfigurationsseite.

3. Vergleichen Sie die SSID (Service Set Identifier) auf der Konfigurationsseite mit der in der Druckerkonfiguration des Computers.
4. Wenn die Zahlen nicht übereinstimmen, sind die beiden Geräte nicht mit demselben Netzwerk verbunden. Konfigurieren Sie die Drahtlos-Verbindung für das Gerät neu.

Der Anschluss mehrerer Computer an das drahtlose Gerät ist nicht möglich

1. Stellen Sie sicher, dass sich die anderen Computer in Funkreichweite befinden und keine Hindernisse das Signal blockieren. In den meisten Netzwerken beträgt die Funkreichweite 30 m vom drahtlosen Zugangspunkt.
2. Vergewissern Sie sich, dass das Gerät eingeschaltet ist und sich im Bereitschaftsmodus befindet.
3. Deaktivieren Sie Firewalls von Drittanbietern auf Ihrem Computer.
4. Vergewissern Sie sich, dass das drahtlose Netzwerk ordnungsgemäß funktioniert.
5. Kontrollieren Sie, ob Ihr Computer ordnungsgemäß funktioniert. Wenn nötig, starten Sie den Computer neu.

Beim Anschluss an ein VPN wird die Verbindung des drahtlosen Geräts unterbrochen

- Für gewöhnlich ist es nicht möglich, gleichzeitig eine Verbindung zu einem VPN und anderen Netzwerken aufzubauen.

Das Netzwerk erscheint nicht in der Liste der drahtlosen Netzwerke

- Stellen Sie sicher, dass der drahtlose Router eingeschaltet und an das Stromnetz angeschlossen ist.
- Das Netzwerk ist möglicherweise ausgeblendet. Es ist jedoch auch möglich, eine Verbindung zu einem ausgeblendeten Netzwerk aufzubauen.

Das drahtlose Netzwerk funktioniert nicht

1. Vergewissern Sie sich, dass das Netzkabel nicht angeschlossen ist.
2. Versuchen Sie, andere Geräte an das Netzwerk anzuschließen, um zu überprüfen, ob die Verbindung des Netzwerks unterbrochen wurde.
3. Testen Sie die Netzwerkverbindung, indem Sie einen Ping-Befehl ausführen.
 - a. Öffnen Sie eine Befehlszeile auf Ihrem Computer:
 - Klicken Sie unter Windows auf **Start** und danach auf **Ausführen**. Geben Sie den Befehl `cmd` ein, und drücken Sie danach die [Eingabetaste](#).
 - Gehen Sie unter OS X zu **Anwendungen, Dienstprogramme**, und öffnen Sie anschließend **Terminal**.
 - b. Geben Sie `ping` und danach die IP-Adresse des Routers ein.
 - c. Wenn im Fenster Rückmeldungen angezeigt werden, ist das Netzwerk funktionsfähig.
4. Stellen Sie sicher, dass der Router oder das Gerät eine Verbindung zu dem Netzwerk aufbaut, mit dem der Computer verbunden ist.

- a. Drucken Sie eine Konfigurationsseite.
- b. Vergleichen Sie die SSID (Service Set Identifier) auf der Konfigurationsseite mit der in der Druckerkonfiguration des Computers.
- c. Wenn die Zahlen nicht übereinstimmen, sind die beiden Geräte nicht mit demselben Netzwerk verbunden. Konfigurieren Sie die Drahtlos-Verbindung für das Gerät neu.

Durchführen eines Diagnostetests für ein drahtloses Netzwerk

Sie können über das Bedienfeld des Geräts einen Diagnostetest durchführen, um Informationen über die Einstellungen des drahtlosen Netzwerks zu erhalten.

1. Berühren Sie im Bedienfeld des Geräts auf dem Home-Bildschirm die Schaltfläche **Setup** .
2. Öffnen Sie das Menü **Selbstdiagnose**.
3. Berühren Sie die Schaltfläche **Drahtlostest durchführen**, um den Test zu starten. Das Gerät druckt eine Testseite mit den Testergebnissen.

Reduzieren von Störungen in einem drahtlosen Netzwerk

Mit den folgenden Tipps können Störungen in einem drahtlosen Netzwerk reduziert werden:

- Halten Sie die drahtlosen Geräte fern von großen Metallobjekten, wie Aktenschränken, oder anderen elektromagnetischen Geräten, wie Mikrowellen oder schnurlosen Telefonen. Die Funksignale können durch diese Objekte gestört werden.
- Halten Sie die drahtlosen Geräte fern von großen Mauer- oder anderen Baustrukturen. Die Funkwellen können von diesen Objekten absorbiert werden, wodurch die Signalstärke beeinträchtigt wird.
- Platzieren Sie den drahtlosen Router an einem zentralen Ort in Sichtweite der drahtlosen Geräte des Netzwerks.

Index

A

- Abmessungen, Gerät 11
- AirPrint 46
- Akustische Spezifikationen 12
- Android-Geräte
 - Drucken über 47
- Anwendungen
 - herunterladen 50
- Anwendungsmenü 50
- Ausgabefach
 - Position 2
 - Staus beheben 84
- Austausch
 - Tonerpatrone 30

B

- Bedienfeld
 - Hilfe 71
 - Position 2
- Bedienfeldschaltflächen
 - Position 5
- Beidseitiger Druck
 - Einstellungen (Windows) 40
 - Mac 42
 - Windows 40
- Beidseitiges Drucken
 - manuell, Windows 40
- Bereitschaft
 - Einstellung 62
- Bestellen
 - Verbrauchsmaterial und Zubehör 28
- Betriebssysteme
 - unterstützte 8
- Betriebssysteme, unterstützt 9
- Browseranforderungen
 - Integrierter HP Webserver 52

D

- Direktdruck über USB 48
- Direktdruck-USB-Anschluss
 - Position 2
- Doppelseitiges Drucken
 - Mac 42
 - Windows 40
- Drahtloses Netzwerk
 - Fehlerbehebung 97
- Drucken
 - von USB-Sticks 48
- Drucken auf beiden Seiten
 - Einstellungen (Windows) 40
- Drucken über
 - Nahfeldkommunikation 44
- Drucken über NFC 44
- Drucken über Wi-Fi Direct 44
- Druckertreiber, unterstützt 9
- Druckmedien
 - In Fach 1 einlegen 16
- Duplexdruck
 - Mac 42
 - Manuell (Mac) 42
 - Manuell (Windows) 40
- Duplexdruck (beidseitig)
 - Einstellungen (Windows) 40
- Duplexdruck (doppelseitiges Drucken)
 - Windows 40
- Duplexer
 - Lage 3
 - Staus 84

E

- EconoMode-Einstellung 62, 92
- Ein-/Aus-Taste, Position 2
- Einlegen
 - Papier in Fach 1 16
 - Papier in Fach 2 20

Einstellungen

- werkseitige
 - Standardeinstellungen
 - wiederherstellen 72
 - Einzelblatteinzug mit manueller Zuführung
 - einlegen 16
 - Papierausrichtung 18
 - Staus 78
 - Elektrische Spezifikationen 12
 - Energiespareinstellungen 62
 - Ersatzteile
 - Teilenummern 29
 - Etiketten
 - Drucken (Windows) 41
 - Explorer, unterstützte Versionen
 - Integrierter HP Webserver 52
- ## F
- Fach, Ausgabe
 - Position 2
 - Fach 1
 - einlegen 16
 - Papierausrichtung 18
 - Staus 78
 - Fach 2
 - einlegen 20
 - Papierausrichtung 24
 - Staus 80
 - Fächer
 - im Lieferumfang enthalten 8
 - Kapazität 8
 - Position 2
 - Farben
 - kalibrieren 92
 - Farbmotiv
 - Ändern (Windows) 90
 - Farboptionen
 - Ändern (Windows) 90

Fehlerbehebung
drahtgebundenes Netzwerk 95
drahtloses Netzwerk 97
Netzwerkprobleme 95
Fixierer
Staus 82

G
Gewicht, Gerät 11

H
Heftklammermagazin
Teilenummern 29
Hilfe, Bedienfeld 71
Hintere Klappe
Position 3
Staus 82

HP Customer Care 70
HP Dienstprogramm 55
HP Dienstprogramm, Mac 55
HP Dienstprogramm für Mac
Bonjour 55
Funktionen 55
HP ePrint 45
HP ePrint-Software 46
HP EWS, verwenden 52
HP Web Jetadmin 65
HP Web Services
aktivieren 50
Anwendungen 50

I
Integrierter HP Webserver
Funktionen 52
Integrierter Webserver
Funktionen 52
Kennwörter zuweisen 61
Internet Explorer, unterstützte
Versionen
Integrierter HP Webserver 52

J
Jetadmin, HP Web 65

K
Kalibrieren
Farben 92
Kundenbetreuung
online 70

L
Lösungen für das mobile Drucken 8

M
Macintosh
HP Dienstprogramm 55
Manueller Duplexdruck
Mac 42
Windows 40
Mehrere Seiten pro Blatt
Drucken (Mac) 43
Drucken (Windows) 41
Mobiles Drucken
Android-Geräte 47
Mobiles Drucken, unterstützte
Software 11

N
Netscape Navigator, unterstützte
Versionen
Integrierter HP Webserver 52
Netzanschluss
Position 3
Netzschalter, Position 2
Netzwerk
Gerät installieren 51
Netzwerkanschluss
Position 3
Netzwerke
HP Web Jetadmin 65
unterstützte 8
Netzwerkinstallation 51

O
Online-Hilfe, Bedienfeld 71
Online-Support 70

P
Papier
Ausrichtung in Fach 1 18
Ausrichtung in Fach 2 24
Auswählen 89
einlegen, in Fach 1 16
einlegen, in Fach 2 20
Papier, bestellen 28
Papiereinzugprobleme
Lösen 75
Papiersorte
auswählen (Mac) 43
Auswählen (Windows) 41

Papierstaus
Ausgabefach 84
Duplexer 84
Einzelblatteinzug mit manueller
Zuführung 78
Fach 1 78
Fach 2 80
Fixierer 82
hintere Klappe 82
Positionen 77

Patrone
Austausch 30
Prüfliste
Drahtlose Verbindung 97

R
Reinigen
Papierpfad 89

S
Schnittstellenanschlüsse
Position 3
Seiten pro Blatt
Auswählen (Mac) 43
Auswählen (Windows) 41
Seiten pro Minute 8
Software
HP Dienstprogramm 55
Speicher
im Lieferumfang enthalten 8
Speicherchip (Toner)
Position 30
Spezialpapier
Drucken (Windows) 41
Spezifikationen
Elektrisch und akustisch 12
Standardeinstellungen
wiederherstellen 72
Status
HP Dienstprogramm, Mac 55
Staus
Ausgabefach 84
Duplexer 84
Einzelblatteinzug mit manueller
Zuführung 78
Fach 1 78
Fach 2 80
Fixierer 82
Hintere Klappe 82
Positionen 77

Störungen in einem drahtlosen
Netzwerk 100
Strom
Verbrauch 12
Support
Online 70
Systemanforderungen
Integrierter HP Webserver 52

T

Technischer Kundendienst
Online 70
Teilenummern
Ersatzteile 29
Heftklammernmagazine 29
Tonerpatrone 29
Tonerpatronen 28
Verbrauchsmaterial 28, 29
Zubehör 28
Tonerpatrone
Einstellungen für unteren
Schwellenwert 73
Komponenten 30
Teilenummern 29
Verwenden, wenn niedrig 73
Tonerpatronen
austauschen 30
Teilenummern 28
Tonerpatronenstatus 87
Toolbox für HP Gerät verwenden 52
Transparentfolien
Drucken (Windows) 41
Treiber, unterstützt 9

U

Umschläge
Ausrichtung 18
In Fach 1 einlegen 16
USB-Anschluss
Position 3
USB-Sticks
drucken von 48

V

Verbrauchsmaterial
Artikelnummern 28, 29
Austauschen von
Tonerpatronen 30
bestellen 28
Status, mit HP Dienstprogramm
für Mac anzeigen 55

Verbrauchsmaterialien
Einstellungen für unteren
Schwellenwert 73
Verwenden, wenn niedrig 73
Verbrauchsmaterial-Statusseite 87
Verzögerung für „Automatisches
Ausschalten nach“
Einstellung 63

W

Wartungskits
Teilenummern 29
Webbrowseranforderungen
Integrierter HP Webserver 52
Web Services
aktivieren 50
Anwendungen 50
Websites
HP Web Jetadmin
herunterladen 65
Kundenbetreuung 70
Werkseitige Standardeinstellungen
wiederherstellen 72
Wiederherstellen der werkseitigen
Standardeinstellungen 72

Z

Zubehör
bestellen 28
Teilenummern 28



B4A21-90913

